MORTAL Y EXTRAÑA EPIDEMIA EN PERU: 8 PERSONAS MUERTAS

PERU, 27 (Reuter y ANSA). — Una misteriosa epidemia cuyos principales síntomas son la pérdida de sangre por la boca y la nariz está diezmando a la población del remoto pueblo andino de Llusco, a 400 kilómetros de la ciudad de Cuzco.

Hasta ahora son ocho las personas que murieron víctimas del extraño y mortífero mal, sin que los médicos hayan podido hacer nada por salvar sus vidas.

La enfermedad, que tiene una forma harto impresionante de manifestarse, ya que los enfermos mueren a causa de ser sofocados por la violenta hemorragia, no ha podido ni siquiera ser definida aún por las autoridades sanitarias del Departamento de Cuzco, que se muestran atónitos ante el estallido de la epidemia.

Lo cierto es que los directores de sanidad de la mencionada localidad departamental ya han movilizado nutridos equipos médicos y de enfermeras con rumbo al pequeño poblado, escenario de la terrible enfermedad, que ya cobró 8 víctimas.

El caso ha provocado honda conmoción en toda la zona, mientras la misteriosa epidemia no ha podido ser contenida por los médicos destacados en el lugar, y avanza como una fatídica peste, amenazando con acrecentar el número de víctimas.

crónica

FIRME JUNTO AL PUEBLO

6ª EDICION

Año III — Buenos Aires, Viernes 27 de Agosto de 1965 — Nº 741 — $ 10.—

¡UN LANDRU EN ISIDRO CASANOVA! La policía de esta localidad investiga el misterioso caso de un vecino, acusado de matar a sus amantes y enterrarlas luego en el jardín de su casa. Un bombero remueve la tierra en busca de cadáveres (Inf. pág. 3).

EN PLENO CENTRO HIEREN A UNA MUJER DE UN TIRO

Un insólito suceso sangriento se registró esta tarde poco después de las 17.15, en pleno centro de esta capital.

A la hora indicada, en Diagonal Norte y Esmeralda, se hallaba un automóvil taxímetro interrumpiendo el tránsito, razón por la cual el cabo de facción en el lugar, le pidió al chofer que circulara. Este desobedeció la orden, discutiendo agriamente con el policía, quien procedió a hacerle la correspondiente boleta de infracción, que el taxista rompió de inmediato.

El cabo le indicó entonces que debía acompañarlo a la seccional e intentó subir al coche sin éxito, ya que el conductor arrancó violentamente, llevando colgado de una de las puertas al representante del orden.

Así llegaron hasta el semáforo, instalado en la esquina de Diagonal Norte y Suipacha, golpeándose el policía contra la columna del mismo. Al levantarse, sacó el arma de la repartición e hizo un disparo contra el chofer del taxi, que no dio en el blanco, hiriendo en cambio en un muslo a un transeúnte, que pasaba por el lugar. Algunos testigos tomaron el número del vehículo, que se dio a la fuga.

La mujer fue llevada a la Asistencia Pública, donde quedó internada, aunque su estado no es de gravedad. En los primeros momentos no fue posible identificarla y en cuanto al chofer fugitivo se inició una persecución sin que hasta el momento se haya podido detenerlo.

LIMA ABRIO LOS BRAZOS A NUESTRA SELECCION QUE CONFIA EN VENCER

MUEVE TU CINTURA. — Aunque sin ritmo de rumba o cumbia. Tan solo una intensa sesión de práctica cumplida por nuestro seleccionado en Lima, donde se encuentra actualmente para después viajar a Bolivia, en la última etapa de la rueda eliminatoria del campeonato mundial. Aquí, en primer plano, Carone, Vieitez, Luna y Albrecht, y un poco más atrás Varacka y Rattin. Trabajo al unísono y cumplido con total dedicación. (Foto exclusiva para CRONICA de nuestro enviado especial, E. Capotondo). (Inf. pág. 16).

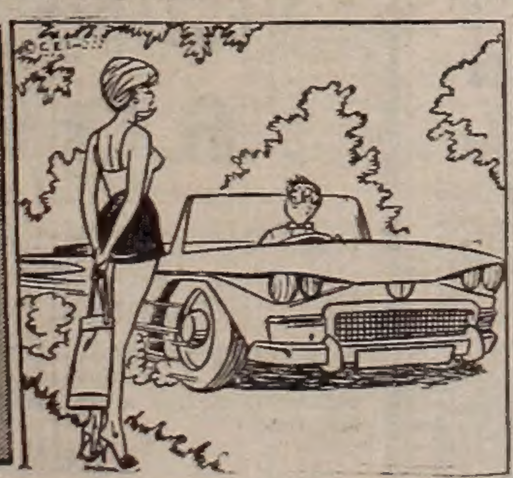

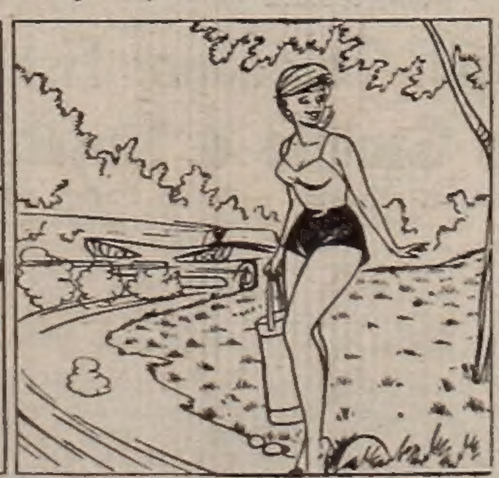

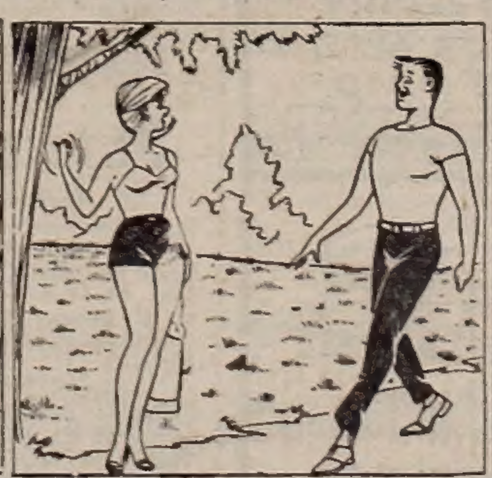

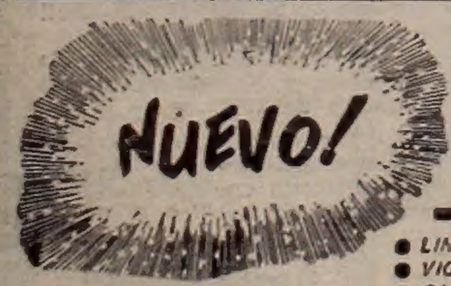

SUPER CHALET TARZAN 66

Con VENTANALES PANORAMICOS DESLIZABLES de ALUMINIO, con VIDRIOS POLARIZABLES

$ 3.980.- POR MES

EXPOSICIONES Y VENTAS:

- LINIERS: Carhué 54 (A 1/2 c. Estación)
- VICENTE LOPEZ: Av. Maipú 25 (Pte. Saavedra)
- SAN FERNANDO: Calle Constitución 490
- BOULOGNE: Av. Rolón 2600 (Frente Estación)
- CONSTITUCION: Brasil 849
- AVELLANEDA: Av. Mitre 330
- LA PLATA: Calle 49 Nº 679
- POMPEYA: Av. Sáenz 1102

FABRICA, EXPOSICION Y VENTAS:

TELLIER 2149 • Capital (Frente al Matadero)

• HORARIO: Lunes a Sábados de 9 a 20 Hs. Domingos Cerrado

UNICA EN LA ARGENTINA CON LICENCIA EUROPEA "ANTISHOCK"

RESCATAN A SOBREVIVIENTES

LA PREFECTURA NACIONAL MARITIMA RESCATO A DOS FAMILIAS BRASILEÑAS EN LAS ZONAS DE LA CRECIENTE DEL RIO URUGUAY. LAS AGUAS BAJAN EN CIERTOS TRECHOS, PERO EN OTROS, COMO EN UNA AMPLIA AREA DE ENTRE RIOS, SIGUEN SUBIENDO Y EL CAUCE AUMENTA.

CORRIENTES, 27 (De nuestro corresponsal). — Informaciones procedentes del interior hacen saber que personal de la Perfectura Nacional Marítima y de Gendarmería Nacional, contando con la colaboración de policías, bomberos y voluntarios civiles, prosiguieron con las tareas de rescate y de evacuación de las familias afectadas por la creciente del río Uruguay.

En algunas zonas, las aguas, durante la tarde de la víspera, comenzaron a bajar; pero horas después aumentaron sus caudales. Las comunas de los pueblos inundados como asimismo la gobernación, continúan con el envío de víveres, ropas y medicamentos, reservándose especial atención a las criaturas.

● Comunicado

En la mañana de hoy, la oficina de prensa de la Prefectura Nacional Marítima, comunicó que la situación general del Río Uruguay continúa con las mismas características que en los días anteriores. En Santo Tomé, una de sus patrullas rescató, a la altura del arroyo Pariopa, una embarcación brasileña con dos familias a bordo, compuesta de cinco personas adultas y ocho menores. Las hallaron completamente agotadas por la fatiga y la falta de alimentación y medicamentos.

La embarcación procedía de San Marcos, Brasil, y en el momento del hallazgo estaba a punto de zozobrar.

El comunicado de la Prefectura añade que otra de sus patrullas rescató a una familia compuesta por seis personas. Este salvamento se hizo sobre las costas brasileñas, en horas de la tarde de ayer. Los seis fueron internados en el hospital de Santo Tomé, sin que haya que preocuparse mucho por el estado de salud de esas personas ya que ninguno reviste complicaciones serias.

● Entre Ríos

CONCEPCION DEL URUGUAY, 27 (De nuestro corresponsal). — La altura del Río Uruguay, aquí, es la siguiente: 3,66; en Colón 4,93, creciendo en Liberación, 5,46, también creciendo y en Concordia, 9,68, también en creciente.

No obstante lo cual, no se presenta como peligrosa la suba de las aguas, por cuanto el cauce fluvial se ensancha en el sector del territorio entrerriano, en tanto que en el norte es sumamente estrecho, lo cual permite el encajonamiento y desborde de las aguas.

Arribó a España el Cardenal Caggiano

MADRID, 27 (France Presse). — Vengo a honrar al apóstol, en este año Santo Compostelano, antes de ir a Roma para reanudar los trabajos del 11º Concilio Vaticano, en su cuarta y última sesión, ha declarado el cardenal primado de la Argentina, monseñor Antonio Caggiano, a su llegada a Madrid esta mañana, procedente de Buenos Aires. Saldrá esta tarde para Santiago de Compostela, donde será huésped durante dos días del cardenal arzobispo de Santiago, monseñor Quiroga Palacios.

Fue recibido en el aeropuerto por el ministro consejero de la embajada argentina, Alejandro Galarce, en ausencia del embajador, alto personal de la embajada, alto personal del ministerio español de Asuntos Exteriores y de la Nunciatura en Madrid.

CONSTRUCCIONES CONSTANTINO

CAPITAL PROPIO $ 106.000.000.00

Inscripto: Impositivo Nº 380.831/009 Lucrativos Nº 700 085
Reg. Pub. Com Nº 1.378 año 1941 Folio 185 Libro 39
Firma Constructora desde el año 1898
Mención de Honor de la Exposición del Sesquicentenario

CASAS EN MENSUALIDADES

SOLO 15 % AL CONTADO

SIN INTERES NI COMISION - DAMOS PLAZO FIJO EN DIAS HABILES
SIN TRAMITES, SIN COMBINACIONES NI SORTEOS

EDIFICAMOS EN SU LOTE PAGO O IMPAGO
en el Gran Bs. As y ciudades de ZARATE, CAMPANA LA PLATA y MAR DEL PLATA - Cargos por distancia

CUIDADO! Empresas irresponsables utilizan nuestras obras para su propaganda, haciéndolas visitar como de ellas. No se deje engañar. No confíe. No se fíe de conversaciones, ni de referencias preparadas. Sea positivo. Vea oficinas, depósitos, fabrica, materiales acopiados, todo propio, como tenemos nosotros. Visite Echeandía 4355. C. Fed. Averigüe capital efectivo. Ilsta de proveedores, etc. No trate con insolventes.

MAS DE 1.350 CASAS ENTREGADAS
MAS DE 300 EN CONSTRUCCION - VISITELAS

14 modelos desde 3 hasta 10 ambientes

4 AMB $1.403 POR MES Y $ 8.418 CONTADO

ENTREGAMOS 3 CASAS POR CADA DIA HABIL

MODELO CLASICO
Con azoteas, parapetos, desagüe vertical de techo.

13 modelos desde 4 hasta 10 ambientes

5 AMB $2.359 POR MES Y $ 14.154 CONTADO

CASAS DE LADRILLOS

perfectas, cimientos anchos, techos de losa, revocadas interior y exteriormente, mosaicos, parquets. Excelente carpintería con hojas de cedro, puertas placas. Herrería de movimiento. Cocina y baño instalados.

VISITE nuestra Exposición
todos los días, feriados, sábados y domingos de 9 a 20 hs. T. 86-1990 GASCON 889

Preventiva y Embargo Para los Cómplices del Pistolero Picardo Pons

Por la evasión del peligroso pistolero, integrante de la banda de Villarino, Carlos María Picardo Pons, el 12 del corriente del Palacio de Justicia, el juez de instrucción doctor Juan C. Liporace, dictó la prisión preventiva del principal responsable de la fuga, Luis Santillán, argentino, de 34 años, soltero, cabo 1º de la comisaría 26ª y de Carlos Alberto Agüero, argentino, de 31 años, casado, empleado de la Alcaidía de Tribunales que se desempeñaba en la oficina de control de reconocimientos de detenidos, cuando Santillán solicitó a Picardo Pons para trasladarlo al juzgado del doctor Ernesto González Bonorino. Asimismo, el doctor Liporace ordena se trabe embargo sobre bienes de cada uno de los procesados hasta cubrir la suma de 50.000 pesos, disponiendo la inmediata libertad de otro agente de la comisaría del Palacio, Agustín Rojo, argentino, de 39 años, casado, sin perjuicio de la prosecución de la causa. A la vez, el magistrado decreta el procesamiento de los prófugos Carlos María Picardo Pons y Dante Campodónico, éste último ex policía que tramó la fuga instigando a Santillán para que la llevara a cabo y se libró oficio al jefe de la Policía Federal para lograr sus capturas.

Sostiene el doctor Liporace en los considerandos del fallo que de la prueba acumulada surge, "prima facie", la culpabilidad que se atribuye a Santillán y Agüero en los delitos investigados, de evasión y cohecho. Que, respecto a Santillán, está probado que en el día del hecho entró en la Alcaidía siendo reconocido por un policía de la misma y ex compañero suyo. Si bien el procesado Agüero —continúa el juez— niega el hecho delictuoso que se le imputa, su conducta el día de la evasión de Picardo Pons desvirtúa sus propios dichos, pues se hizo cargo sin autorización, de la mesa en que se visan las boletas de detenidos. Practicó las anotaciones en la planilla correspondiente a la boleta "64" en lugar que no debía hacerlo; le preguntó a Santillán si la chapa que portaba "era falsa, o no" —es decir— si le pertenecía y, en el careo con Santillán, este último se mantiene en sus dichos, por lo cual la planilla reconocida por el procesado es prueba de cargo. Con respecto al detenido Rojo, sostiene el juez que la sola relación que hace Santillán cuando se refiere a Campodónico, no es suficiente para considerarlo responsable en el hecho, por lo cual, sin perjuicio de la prosecución del proceso, dispone su inmediata libertad.

Fue Rechazado el Habeas Corpus de un Quinielero

En el recurso de "habeas corpus", deducido en favor de Luis Jassik, sobre el que pesan procesos por infracción a la ley de juegos prohibidos, iniciados por las comisarías 19ª y 9ª, el 8 y 16 de julio último, respectivamente, el juez de instrucción, doctor Carlos R. Arigós, resolvió rechazar la acción.

En su fallo, el doctor Arigós sostiene que se hace difícil acceder a un recurso de "habeas corpus", cuando se trata de una amenaza a la libertad no efectivizada, sobre todo cuando la justicia o no de la detención ordenada, está bajo la jurisdicción de otro magistrado, quien será, en definitiva quien deberá decidir al respecto (el detenido está procesado por los delitos citados ante el juzgado del doctor Rodolfo E. Parodi), pues entenderlo de otra manera sería interrumpir dentro del ámbito que le corresponde, lo que acarrearía un disloque en la labor judicial de imprevisibles consecuencias.

Un Sargento Asaltó a una Señora, lo Persiguieron y Fue Detenido

En las oficinas del Hogar Obrero, Rivadavia 5100, la señora Rosario del Valle Saavedra de Pérez, argentina, de 29 años, retiró la suma de 85.000 pesos, dinero que colocó en su bolso, donde llevaba además una valiosa cadena. Al salir, un sujeto se lo arrebató y emprendió la fuga, mientras la damnificada daba voces en demanda de auxilio. Dos testigos, Manuel Pereyra y Pablo Garriño siguieron al ladrón y vieron cómo se introducía en el garaje de la calle Viel 947 de donde salió conduciendo su propio automóvil. En Avenida La Plata y Vernet se cruzaron al coche con el de ellos y avisaron al agente de la comisaría 19ª, Rubén Della Corte, que estaba de facción allí, quien detuvo al ladrón y le secuestró el dinero y la alhaja. Resultó ser Jaime Allende, argentino, de 52 años, domiciliado en el mismo edificio del Hogar Obrero, Rivadavia 5126, séptimo piso departamento 7. El acusado es sargento primero retirado del Ejército y confesó que había visto a la señora retirar el dinero y decidió robárselo por que andaba muy escaso de fondos a causa del atraso en el cobro de las jubilaciones.

SUAREZ A RUSIA: PRODUCTOS ARGENTINOS POR MAQUINARIA PARA EXTRAER PETROLEO

El presidente de Yacimientos Petrolíferos Fiscales, Dr. Facundo Suárez, y dirigentes del ente estatal, se entrevistaron con el presidente de la república, doctor Arturo Umberto Illia. Posteriormente, el doctor Suárez informó que en fecha próxima viajará a Italia, Irán y Rusia, con propósitos comerciales. A los dos primeros viajará invitado por los organismos estatales de esos países, y en cuanto a la Unión Soviética, procurará concretar en ese país un intercambio de productos argentinos por maquinaria para la extracción de petróleo. La fecha de partida del presidente de YPF se fijará de común acuerdo con el ministro de Economía, doctor Pugliese, con quien va a entrevistarse en el curso de la jornada de hoy. Mientras dure la ausencia del doctor Suárez, atenderá las funciones inherentes a su cargo, el vocal doctor Carlos Adrogué.

Hasta por Teléfono, Fisher Parece Ganarle a Smislov

LA HABANA, 27 (Reuter). — Bobby Fisher, campeón norteamericano de ajedrez, jugando por teléfono desde Nueva York con el gran maestro Vasili Smislov, parece estar en posición más fuerte al suspenderse anoche la partida en la 43ª jugada. Fischer participa desde Nueva York en el torneo internacional cubano "Capablanca" porque el Departamento de Estado le negó permiso para viajar a La Habana.

El británico Robert Wade derrotó a Zybgnev Doda de Polonia; Alberic Okelli de Bélgica empató con Wolfgang Pietzzch de Alemania Oriental; Karl Robatsch de Austria venció a Gilverto García de Cuba y Heinz Lehman de Alemania Occidental venció al rumano Victor Ciolcaleta.

ESTA NOCHE ES EL AGASAJO A JAURETCHE

Esta noche, a las 21, en el salón de Chacabuco 947, ciudadanos de los distintos sectores políticos, que de alguna manera se identifican por su coincidencia en la interpretación de los problemas nacionales básico, agasajarán al Dr. Arturo Jauretche. Con esta reunión se celebra el 30º aniversario de FORJA, que Jauretche fundó con Raúl Scalabrini Ortiz, y la activa militancia del homenajeado en favor de un conjunto de ideales y principios que él mismo denominó de "la Patria Grande". Se anuncia que, entre otros oradores, hablarán Oscar Alende, el doctor Raúl Matera, el diputado Natielo, Horacio Sueldo y D. Alessandro.

EL SINDICATO OBRERO DE LA INDUSTRIA DEL VESTIDO Y AFINES

S.O.I.V.A.

PERSONERIA GREMIAL Nº 64

Con domicilio en la calle TUCUMAN 737/39

CONVOCA
A ASAMBLEA ORDINARIA

El día 3 de setiembre de 1965, en el SALON "AGUSTEO", calle Sarmiento 1374, a las 15 horas, en cumplimiento de los artículos 70, 71 y 72 de los Estatutos Sociales.

ORDEN DEL DIA

1) MEMORIA (Informe del Ejercicio del 1º de Abril de 1964 al 31 de Marzo de 1965).
2) BALANCE (Informe de la Comisión Revisora de Cuentas y Balance de Ingresos y Egresos del 1º de Abril de 1964 al 31 de Marzo de 1965).

NOTA: Los Compañeros que por cambio de domicilio u otra causa no hubieran recibido la MEMORIA Y BALANCE, pueden retirarla en Tucumán números 737/39, Capital Federal, de 12 a 20 horas.

JOSE ALONSO
Secretario General
S.O.I.V.A.

PROBLEMAS EN UNA ISLA NUDISTA: UN 30 o/o DE HOMOSEXUALES Y "ANSIOSAS"

PARIS, 27 (Reuter). — Una curiosa isla frente al litoral meridional de Francia está siendo invadida por millares de nudistas franceses y extranjeros, que aprovechan la bochornosa temporada veraniega para practicar naturismo.

La mayoría de las pequeñas islas francesas en el Mediterráneo tiene su historia. Pero la diminuta isla del Levante, compartida por la Marina y una colonia nudista, es acaso la que más pintoresco espectáculo ofrece de todas ellas.

La policía coincide con quienes atribuyen dudosos motivos a la presencia de tantos visitantes veraniegos. Una reciente investigación policial en la Riviera demostró que el 30 % de los nudistas en las playas públicas de allí eran homosexuales o mujeres jóvenes "ansiosas" de agradar. Hasta los marineros, a quienes separa de la colonia una elevada cerca de alambre, abandonan sus uniformes y se mezclan con los nudistas que han venido a pasar el día o sus vacaciones en los hoteles y villas privadas de la isla.

La vida en la isla es muy cara. Los hoteles cobran 45 francos diarios. El agua y la comida son escasas. No hay carnicerías y la carne hay que pedirla con anticipación, en la verdulería. Tampoco hay energía eléctrica. Pero todas estas dificultades no hacen otra cosa que tornar más atractiva a la isla del Levante.

Hasta el año pasado los marineros en uniforme podían acercarse a la planchada donde vienen las lanchas de los veraneantes, pero sus silbidos de admiración masculina les hicieron perder este privilegio de acceso al paraíso de Adán y Eva.

Los naturistas veteranos, en su mayoría gente de mediana edad, se quejan de que la isla ha sido invadida por estrellitas y playboys, que piensan que el nudismo es "elegante". Un hombre, que pasó en la isla las vacaciones durante los últimos 20 años, le manifestó a este corresponsal: "Ahora vengo, generalmente, en mayo a la isla, para evitar a estos jovencitos. En esa fecha no hace tanto calor, pero es el mejor momento para pasar unas vacaciones tranquilas y hacer amistades con verdaderos naturistas. Conozco a gente que vive todo el año en la isla. Se visten en verano y se van a otra parte, para evitar la invasión."

INQUIETUD EN LA ALTA MONTAÑA

SE TEMEN NUEVOS ALUDES EN MENDOZA. ESTA NEVANDO

MENDOZA, 27 (De nuestro corresponsal). — Lamentablemente esta madrugada eran pesimistas las informaciones relacionadas con el estado del factor tiempo —tan necesario para la prosecución de los trabajos iniciados por personal de cuadrillas— en la zona de la alta montaña recintemente afectada por los aludes.

Los trabajos de limpieza de vías debieron ser suspendidos en la tarde de ayer debido a la velocidad del viento, superior a los 100 kilómetros horarios, lo que determina el endurecimiento de la nieve. La temperatura hoy a las 2.30, lo mismo que en la tarde de ayer, era de 8 grados bajo cero. La ya citada fuerza del viento motivó también que los helicópteros dejaran de cumplir sus vuelos. Ninguno de ellos pudo llegar hasta Las Cuevas.

• Tránsito Suspendido

Las autoridades en las últimas horas de la tarde de ayer suspendieron, desde Uspallata, el tránsito de particulares hacia la zona de alta montaña; solo pueden pasar personas que cumplen funciones oficiales.

Con respecto al traslado de los cadáveres, anunciado para hoy desde Puente del Inca hacia esta ciudad, difícilmente dicho trámite pueda cumplirse. El del gerente del hotel Termas, señor Vitullo, no pudo ser localizado y se ha abandonado todo intento de hallarlo. Esta madrugada en Puente del Inca la situación era muy crítica y se temían nuevos aludes.

DOLAR: SIN VARIANTES

Sin ninguna variante con respecto al cierre de ayer, que fue de $ 171.50, se cotizó el dólar estadounidense en el Mercado Unico de Cambios. Las demás monedas extranjeras alcanzaron los siguientes valores:

Libra esterlina	$	478.60
Dólar estadounidense	„	171.50
Francos franceses	„	3.500.30
Liras	„	27.46
Pesetas	„	287.15
Marcos alemanes	„	4.274.20
Florines holandeses	„	4.765.15
Francos belgas	„	345.60
Francos suizos	„	3.971.95
Pesos mexicanos	„	1.373.20
Pesos uruguayos		(s/cotiz.)
Escudos portugueses	„	597.70
Coronas danesas	„	2.470.05
Coronas noruegas	„	2.398.—
Coronas suecas	„	3.314.65
Chelines austríacos	„	665.—

MERCADO PARALELO

Transf.: Comprador $ 274.— Vendedor $ 275.—
Billetes: Comprador „ 275.— Vendedor „ 276.—

Caracas: Los 5 Mellizos Fueron a "El Nacional"

CARACAS, 27 (Associated Press). — Los quintuples Prieto de Maracaibo, visitaron ayer esta capital por vez primera, invitados por el periódico "El Nacional". Los padres, Efren e Inés Prieto fueron ayudados por cinco nodrizas que condujeron a los niños del aeropuerto al hotel. Los quintuples Prieto cumplen dos años el próximo día 7. dos de ellos gozan de perfecta salud, y son asistidos mensualmente por los médicos que los vieron nacer en Caracas.

HABRIA MATADO A SUS AMANTES UN LANDRU DE ISIDRO CASANOVA

De confirmarse la denuncia hecha por el vecino Joaquín Pacheco en el destacamento policial de Isidro Casanova, se estaría ante el caso de un nuevo Landrú. El émulo del ya mitológico personaje que enamoraba a las mujeres y luego las asesinaba, sería Miguel Stonissim, polaco, de 63 años, domiciliado en la calle Llavallol 668, de la localidad bonaerense citada, contra quien pesa la aludida acusación.

El denunciante afirmó ante la policía que el nombrado Stonissim llevaba a su domicilio a mujeres que luego desaparecían misteriosamente. Explicó, además, que en estos últimos días, Stonissim tuvo encerrada a una mujer en una pieza de la finca citada, escuchando que le decía que "de aquí solo saldrás muerta".

Lo cierto es que, según Pacheco, posteriormente la mujer desapareció como por arte de magia y en esos días —siempre de acuerdo a lo relatado por el denunciante— "el polaco se arrodillaba en el jardín y mirando hacia la tierra, al tiempo que hablaba como consigo mismo, repetía: "De aquí no te vas a mover nunca más".

Pacheco, que había venido acumulando sus sospechas durante mucho tiempo, acudió de inmediato al citado destacamento policial, denunciando ante las autoridades que una mujer había sido asesinada por el polaco y luego enterrada por éste en el jardín.

La policía sometió a largos interrogatorios al acusado, pero sin mayores resultados. Stonissim niega haber cometido esa muerte y las otras de las que se le sospecha autor.

El oficial Luzzasdy, que entiende en el caso, requirió el concurso de los bomberos, que han comenzado a excavar en el jardín, en busca de las presuntas víctimas del acusado Stonissim.

Lechín no Arribó a Carrasco: Llegaría Hoy a la Argentina

MONTEVIDEO, 27 (ANSA). — Contrariamente a las versiones que habían circulado en el día de hoy, no se produjo el arribo al aeropuerto de Carrasco del ex presidente de la República de Bolivia, doctor Juan Lechín. Como se sabe, Lechín se encuentra exiliado en Asunción del Paraguay, habiéndose anunciado que en la fecha arribaría a Montevideo, para seguir viaje hacia la República Argentina. Alrededor de este asunto, se dijo entonces que Lechín encontraría dificultades para radicarse en Buenos Aires, por lo cual debería optar por quedarse en Uruguay, donde, en posesión de su cédula y pasaporte bolivianos estaba en condiciones de obtener una visación turística por el término de noventa días. Pero Lechín no llegó en el anunciado vuelo de PLUNA, desde Asunción del Paraguay, defraudando la expectativa de los numerosos periodistas y fotógrafos que esperaron en vano, esta tarde, su arribo a Carrasco.

N. de la R.: Informaciones llegadas a CRONICA, a la media tarde, provenientes de fuentes dignas de todo crédito, aseguraron que el ex vicepresidente de la República de Bolivia llegaría a nuestro país, hoy, alrededor de las 18. El informante no precisó en qué vuelo ni a qué compañía pertenecería el avión en el cual Lechín arribaría a nuestro país. Mientras tanto, ninguna medida de seguridad fue adoptada, como se acostumbra en estos casos, en torno al Aeroparque Metropolitano y al Aeroparque de Ezeiza, que diera la pauta de una imprevista llegada de Lechín a nuestro país.

PROFANAN TUMBAS JUDIAS SIN PINTAR CRUCES GAMADAS

COPENHAGUE, 27 (Reuter). — Setenta lápidas del cementerio judío de Noerrebro, sito en un suburbio de Copenhague, fueron dadas vuelta por desconocidos la noche última, declaró un vocero de la Sociedad Mosaísta local.

"Por lo que sabemos no se pintaron cruces gamadas ni inscripciones", agregó. Muchas de las sepulturas tienen más de trescientos años y, aunque el cementerio ya no se usa, se conserva por su valor histórico.

Piden Apoyo a la C.G.T. los Obreros de un Frigorífico

Alrededor de 100 delegados obreros del frigorífico CAP "Lisandro de la Torre", encabezados por su cuerpo directivo, concurrieron hoy a la sede de la Central Obrera a fin de solicitar el apoyo de ese organismo para concretar las soluciones a los problemas que afligen al gremio. Los visitantes expresaron sus preocupaciones a los dirigentes de la CGT, quienes analizaron el grave problema que soportan los obreros de la carne, prometiendo un amplio apoyo en todos sus movimientos para lograr una pronta solución al conflicto existente.

TIEMPO

MINIMA, a las 6.50:

5°3

MAXIMA: 17°5, a las 14.30

Pronóstico para hoy: Poco cambio de temperatura, vientos leves. Para mañana: Algo nublado, temperatura inferior a la normal.

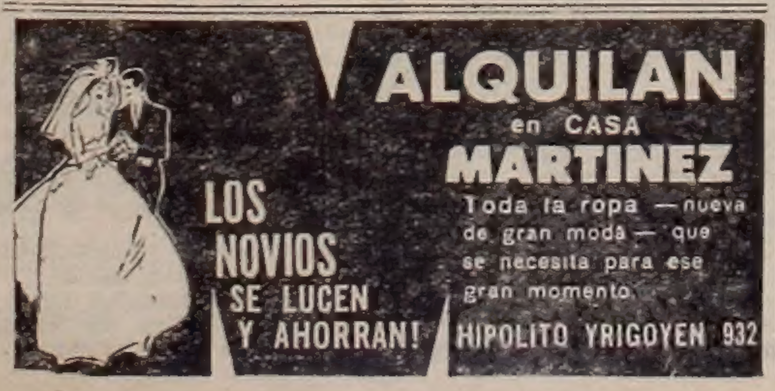

Pileta tapada?

Nunca más la maloliente y repulsiva tarea de destapar su pileta con sopapa. Ahora en forma higiénica, nuevo polvo desengrasante Aurizit destapa y desodoriza al instante.
Pruébelo siguiendo las simples indicaciones de la cajita
Acción instantánea
No venenoso

AURIZIT

LA "GEMINIS V" ANDA A LOS TUMBOS

Sin Embargo, Completará el Ciclo de Ocho Días

CENTRO ESPACIAL, Houston, 27 (Associated Press). — La astronave "Géminis V" continúa dando tumbos en el cielo, y sus dos tripulantes parecen destinados a permanecer ocho días en órbita al declararse hoy que están bajo control todos los problemas que hacían temer un descenso prematuro. De modo que han disminuido las posibilidades de que el vuelo tuviera que ser reducido en un día. Los dos astronautas están disparando periódicamente sus motores cohetes para frenar los tumbos crecientemente acelerados de la nave. Sin embargo, Gordon Cooper y Charles Conrad no mostraban síntomas de mareo ni otro malestar.

Utilizando en forma limitada la fuente de energía eléctrica de la astronave, los funcionarios que dirigen el vuelo experimental dijeron que estaban controlando fácilmente los problemas derivados de la batería eléctrica

Dos cohetes para ayudar a maniobrar la astronave seguían sin funcionar, pero los demás no. Las autoridades señalaron que esos motores-cohetes no son necesarios para completar el vuelo que se está efectuando.

El principal problema surgido es la fabricación de agua en la batería eléctrica. Sencillamente, no hay en la astronave sitio para almacenarla. La batería combina los átomos de oxígeno con los de hidrógeno. Los electrones sobrantes, al unirse los átomos producen la electricidad y el agua es un producto secundario de este sistema.

El temor consistía en que el agua se acumulara en tal cantidad dentro de la batería, que la arruinara. El plan de vuelo ha sido simplificado, pero los astronautas siguen haciendo experimentos y observaciones de la superficie de la Tierra. Los tumbos de la astronave, son producidos por el hidrógeno, y posiblemente el oxígeno, que es expulsado por un costado, lo que da un leve empujón lateral a la nave; gradualmente, este empujón acelera los tumbos y los astronautas tienen entonces que usar los motores-cohetes para enderezar la cápsula de vez en cuando.

crónica EN EL MUNDO

EE.UU.: 195 MILLONES DE SERES

WASHINGTON, 27 (France Presse). — Los Estados Unidos tienen más de 195 millones de habitantes desde las tres de la tarde (GMT) de hoy, anunciaron oficialmente las autoridades norteamericanas, invitando al mismo tiempo a los periodistas a ver el reloj electrónico encargado del censo en el ministerio de Comercio de Washington.

El director de los servicios paró la máquina durante unos segundos en el preciso momento en que sus señales luminosas indicaban el nacimiento del 195 millonésimo ciudadano norteamericano.

LA PRINCESA HOLANDESA Y EL BALLET

AMSTERDAM, 27 (Reuter). — La princesa heredera de Holanda, Beatriz y su prometido alemán, Claus von Amsberg, asistieron anoche a la primera presentación del ballet de la ciudad de Nueva York, que hacía diez años que no se presentaba en Amsterdam.

La princesa y von Amsberg asistieron junto con el público en general siendo agasajados en el intervalo por las autoridades de la ciudad.

PARTIO EL "UNITED STATES"

NUEVA YORK, 27 (France Presse). — El transatlántico "United States", con 809 pasajeros a bordo, que estaba inmovilizado desde hace dos meses por la huelga de tripulaciones, partió anoche de Nueva York rumbo a Europa. La huelga de tripulantes continúa, pero gracias a un acuerdo solo será efectiva en los barcos de carga.

UN EGIPCIO PIDIO ASILO EN SUDAN

KARTUM, 27 (France Presse). — Un piloto de la compañía aérea egipcia pidió asilo político en Sudán. Se trata de Ahmed Hussein, que al conducir un avión rumbo a Addis Abeba aterrizó en Kartum y se negó a proseguir viaje. Según ciertos rumores el citado piloto temía ser objeto de las medidas decretadas en El Cairo contra las asociaciones de hermanos musulmanes.

JOHNSON LEVANTA RESTRICCIONES

WASHINGTON, 27 (France Presse). — El presidente Johnson se propone levantar prontamente las restricciones impuestas al transporte de cereales a la URSS, afirman medios bien informados de Washington.

La legislación actual impone que el cincuenta por ciento del cereal exportado viaje a bordo de barcos norteamericanos. Pero el presidente —se dice— piensa introducir los cambios necesarios para que las exportaciones norteamericanas a la URSS y países comunistas europeos sean de mucho mayor volumen, y, de paso, mejoren la balanza de pagos de la Nación.

LA POLICIA MATO A OCHO GUERRILLEROS PERUANOS

LIMA, 27 (France Presse). — El ejército y la policía descargaron golpes demoledores sobre las guerrillas del sudeste y del centro de los Andes peruanos, matando a ocho guerrilleros, capturando a 20 y decomisando importante armamento, inclusive un pequeño transmisor de radio. Dos cubanos se encuentran entre los presos y se rumorea que fue también capturado Luis de Lapuente Uceda, principal dirigente de la subversión. El habitual mutismo oficial impide, sin embargo, confirmar esta versión.

La aviación bombardeó ayer durante cuatro horas las zonas de Ayahuanca y Machente, al borde de la selva del departamento de Ayacucho. En Cuzco, la acción conjunta terrestre de comandos del ejército y de la policía causó ocho bajas a los guerrilleros, permitiendo la captura de más de veinte insurgentes, entre los cuales los dos cubanos antes mencionados.

El ejército abrió un frente contra los guerrilleros que reciben entrenamiento en la tradicionalmente explosiva zona de la Convención, donde el partido Comunista desarrolló una gran actividad.

En Ayahuanca, un campamento fue ubicado gracias a las ondas de un pequeño transmisor insurgente, pero, cubiertos por ocho hombres armados de metralletas, la mayor parte del grupo logró escapar.

Los encargados de proteger la retirada fueron muertos y el transmisor decomisado.

En Hatunhuasi y Andamarca, en los Andes centrales, unos 300 kilómetros al este de Lima, en una zona accesible solamente a pie o a caballo, fueron capturados 20 hombres armados, pero otros, en número indeterminado lograron huir. La aviación cree haber diezmado una concentración de guerrilleros pertenecientes al grupo que inició en junio pasado el movimiento subversivo.

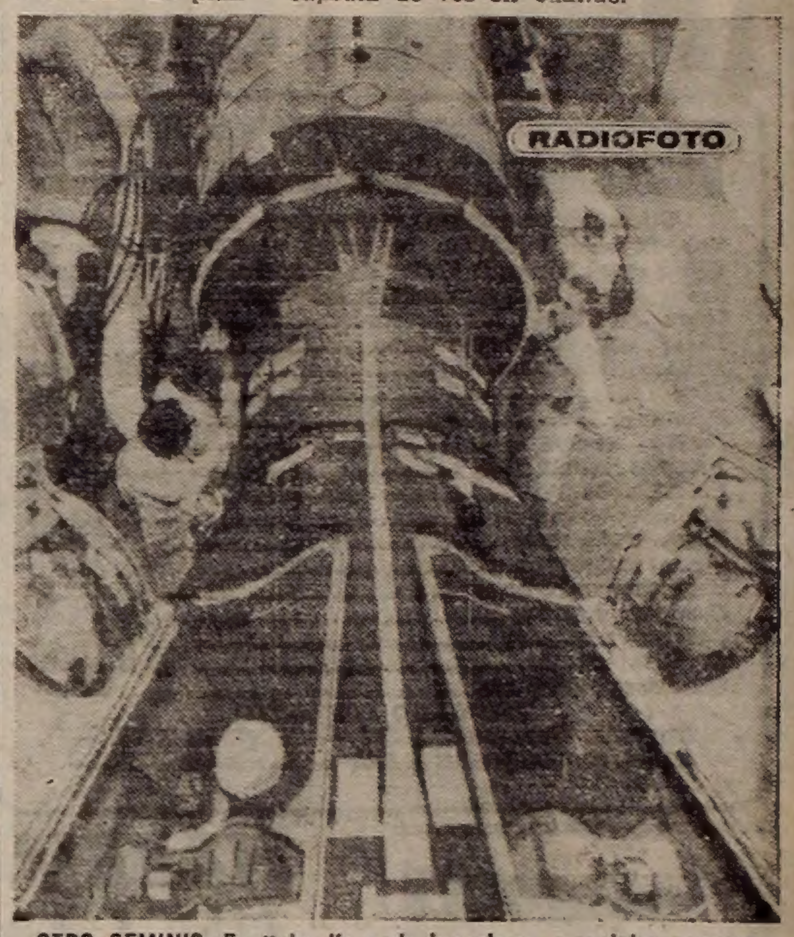

OTRO GEMINIS. En Cabo Kennedy ingenieros espaciales ensayan el "Geminis 6º" (abajo) junto al cohete "Agena" (arriba) en relación al proyectado encuentro de ambos durante un próximo vuelo espacial. (Radiofoto de los servicios de Associated Press, exclusiva para CRONICA).

COREA: ESTADO DE SITIO Y REPRESION

SEUL, 27 (France Presse). — Seúl se encuentra prácticamente en estado de sitio, tras las manifestaciones estudiantiles reprimidas severamente por el ejército. El gobierno ha ordenado el cierre de las universidades y la expulsión de los organizadores de las manifestaciones de los últimos ocho días. El ejército penetró asimismo en el interior de una de las universidades, pese a las manifestaciones de protesta de unos seiscientos estudiantes. El presidente de la Universidad Nacional, Sin Tai Wham, ha dimitido, por su parte, de sus funciones.

EL HELADO: UN ALIMENTO DELICIOSO

TURIN, 27 (ANSA). — Los participantes del congreso internacional recientemente celebrado en esta ciudad, subrayaron la necesidad de controlar atentamente la preparación y venta de los helados. "La ciencia —dijo uno de los integrantes de la reunión médica—, debe interesarse por la higiene en la producción de este alimento precioso para la salud, pero que debe ser realizado con elementos lácteos de óptima calidad.

Menú Fantástico en una Convención Internacional

LONDRES, 27 (Reuter). — Caldo de gallina con aurora boreal, pejerrey del mar de la tranquilidad de la Luna y duraznos a la Julio Verne figuran en el menú para una convención internacional de ciencia-ficción que se inauguró hoy en Londres.

Todos los delegados —conductores de ómnibus, abogados, científicos, amas de casa— son expertos en viajes por el hiper espacio, la curvatura del tiempo, la telekinesis, las cerraduras a presión y la historia del B. E. M. (monstruo con los ojos de besugo).

Se reunieron preparando la inauguración de la 23ª Convención Mundial de la Ciencia Ficción, en una reunión de tres días con enviados de EE. UU., Alemania, Austria, Francia, Yugoslavia y Gran Bretaña.

Tienen la intención de discutir las relaciones entre la ciencia ficción y lo verdadero, ver películas de horror, vestirse como seres del espacio exterior para un baile de disfraz y elegir nuevos caballeros de su orden especial de "San Antonio".

PRENDAS TEJIDAS
Primerísima calidad.
Precio de Fabricante
Compruébelo.
RIVADAVIA 1273 - Piso 1º
Local 7 - Capital

SOLICITADA

AL GREMIO TELEFONICO Y A LA OPINION PUBLICA

Ante rumores y versiones que se están haciendo circular en el Gremio, por parte de algunos pseudodirigentes de organizaciones fantasmas creadas para dar escape al resentimiento que la repulsa electoral del Gremio les produjo, y ayudados por la Patronal interesada en apoyar sus malévolas insinuaciones, en el sentido de que el actual conflicto existente con la E.N.Tel., ha sido creado artificiosamente por F.O.E.T.R.A.: **El Secretariado Nacional hace saber a todos los compañeros que las medidas adoptadas reconocen como fundamento la NO SOLUCION de los problemas siguientes:**

1º — **DEUDAS DE FRANCOS (PERSONAL DE TRAFICO).**
2º — **HABILITACION DE VACANTES.**
3º — **VESTUARIO.**
4º — **VACANTES DE AUXILIARES.**
5º — **TRASLADOS.**
6º — **TALLERES DE CIUDADELA.**
7º — **PROMOCIONES** (efectuadas por resolución del ex Interventor y actual Presidente de la Empresa Nacional de Telecomunicaciones).

Estos puntos, que dejamos expuestos, son la causa del **estado de conflicto** que mantenemos con la Empresa, y que seguiremos manteniendo **INEXORABLEMENTE**, en tanto no se solucionen íntegramente los siete (7) problemas citados, pendientes desde hace tanto tiempo.

ESTA ES LA VERDAD OBJETIVAMENTE EXPUESTA.

El total apoyo de los compañeros a las medidas adoptadas y el que brindarán sin duda a las que se tomen en el futuro, será la rotunda contestación que daremos una vez mas a estos nuevos JUDAS que se venden por treinta dineros.

MAXIMO TEJADA
Secretario de Prensa y Propaganda

AGUSTIN CUELLO
Secretario General

F. O. E. T. R. A.

LA UNIVERSIDAD CUBANA "PURGA" A LOS APATICOS, NEGATIVOS, CONTRARREVOLUCIONARIOS Y HOMOSEXUALES

LA HABANA, Cuba, 27 (Reuter). — La purga realizada en la Universidad de La Habana para eliminar a los contrarrevolucionarios y homossexuales se está haciendo extensiva a los estudiantes "apáticos y negativos".

La Universidad habanera no admitirá en el futuro estudiantes que no demuestren un activo interés político en la revolución. Los aspirantes a estudiar en la Universidad serán examinados por una comisión mixta de estudiantes y profesores que les interrogará sobre su actitud general con respecto a la revolución y que, además, analizará los antecedentes de los candidatos. El secretario organizador de la Federación de Estudiantes Universitarios (FEU) Francisco Dórticos, pariente del presidente cubano Osvaldo Dórticos, dijo: "No esperamos que los nuevos estudiantes participen en todas las actividades revolucionarias, pero deben demostrar interés en las ceremonias revolucionarias y políticas, en el trabajo voluntario, etc.".

Existen 7000 estudiantes en la Universided, pero la purga solo ha afectado a dos de las siete facultades que integran el sistema de enseñanza superior.

Se estima que la purga y los métodos de depuración han encontrado oposición por parte de los estudiantes, aún de aquellos que son activistas en la causa revolucionaria. "No nos preocupan estas opiniones formuladas por elementos hostiles a la revolución y por los homosexuales, pero si nos preocupa que algunas personas honestas se dejen confundir y desviar ideológicamente de la senda revolucionaria", afirmó una revista.

Ha causado preocupación el sistema de mitines masivos en las facultades en los que se expulsa a los presuntos contrarrevolucionarios y donde se formulan denuncias públicas.

Los estudiantes expulsados habrían sido rudamente insultados y se cuenta el caso de una joven a la que se habría escupido. Los estudiantes que no aplaudieron las expulsiones fueron obligados a explicarse.

Muchos de los que apoyaron la acción contra los elementos contrarrevolucionarios han criticado la purga de homosexuales, señalando que muchos de estos últimos son gente de tendencia revolucionaria.

En respuesta a esta crítica, Alma Mater ha manifestado que los homosexuales no pueden cumplir la función revolucionaria y señalo que no podía escindirse en dos categorías al proceso depurativo. Una referente a los contrarrevolucionarios y otra relativa a los homosexualidad.

"La purga es una sola y la influencia de la contrarrevolución es tan dañina como la de la homosexualidad en la formación de los profesionales revolucionarios del futuro", declaro el órgano universitario.

El gobierno y los dirigentes partidarios han rechazado también las acusaciones de extremismo formuladas contra el proceso de depuración. En una ceremonia, un dirigente comunista de la guardia vieja, Blás Roca, reasumió el pensamiento que inspira la purga diciendo que el país no puede permitirse el lujo de gastar su dinero en la educación de contrarrevolucionarios y homosexuales.

AMENAZA MIKOYAN A EE. UU.

"Deben Retirarse a Tiempo de Sudvietnam"

MOSCU, 27 (France Presse). — "Si los norteamericanos no se retiran a tiempo de Vietnam del Sur, los patriotas vietnamitas les prepararán un nuevo Diem Bien Phu. De esta manera, los imperialistas norteamericanos sufrirán la misma suerte que sufrieron los imperialistas japoneses y franceses. Esta declaración ha sido formulada por el presidente del Presidium del Soviet Supremo de la URSS, señor Anastase Mikoyan.

Según informó la agencia soviética Tass, acerca de esta entevista de Mikoyan y los japoneses, el señor Mikoyan dijo que concedía una vasta significación a la lucha del pueblo joponés para lograr el restablecimiento de la paz y de la buena armonía entre los pueblos del sudeste de Asia.

Finalmente el señor Anastase Mikoyan manifestó a sus interlocutores que "actualmente toda la humanidad apoya a las fuerzas patriotas del Vietnam".

• Undécima Misión

SAIGON, 27 (France Presse). — Los bombarderos estratégicos B-52 de Estados Unidos efectuaron hoy su undécima misión en Vietnam del Sur, al atacar un lugar de la zona "D" ocupada por el Vietcong, a 45 kilómetros al nordeste de Saigón.

Los efectivos de Estados Unidos en Vietnam del Norte llegan actualmente a 90.000 hombres. En efecto, esta semana desembarcaron 2.000 soldados de las unidades logísticas en diversas bases estadounidenses de la costa vietnamita.

Se ha abierto una nueva carretera de aprovisionamiento en la altiplanicie, millares de soldados gubernamentales divididos en dos grupos, uno procedente de Ban Me Thuot, a 260 kilómetros al norte de Saigón, y otro desde Yeotronh, a 20 kilómetros al norte de Nhatrang, lograron anoche efectuar la unión que permitirá por primera vez, desde hace seis semanas, el aprovisionamiento por convoy de esta gran ciudad de la altiplanicie. La operación duró dos días. Los 140 kilómetros de la carretera fueron abiertos sin enfrentamiento con el Vietcong.

• Una Emboscada

Por otra parte, la actividad militar en el transcurso de las 24 horas últimas se ha limitado a las regiones que contornan Saigón, donde se sabe que la unidad de "Rangers" enviada esta madrugada en socorro de un puesto atacado a 12 kilómetros al sudoeste de la capital sudvietnamita cayó en una emboscada. La unidad ha sufrido "grandes pérdidas en hombres y material".

El puesto de Than Nhut, a 12 kilómetros de los alrededores de Cholon, fue atacado y sitiado esta madrugada. La guarnición tuvo ligeras pérdidas.

En la provincia limítrofe Delong An, a 5 kilómetros un batallón gubernamental que protegía cinco aldeas, fue atacado por unidades del Vietcong que se replegaron más tarde tras la intervención de la aviación. Se encontraron diez cadáveres vietcong, mientras que las pérdidas gubernamentales son ligeras.

Original Manera de Hacer Cheques

LONDRES, 27 (France Presse). — Una mujer de la región de Maidstone, en el Kent, ha tenido la singular idea de pagar una factura con un cheque redactado en una almohada.

El cheque, de un chelin 6 peniques, ha sido religiosamente abonado.

Se cuenta que un granjero, quejoso de tener que pagar unos impuestos elevados, se vengó redactando su cheque en el lomo de una de sus vacas, que seguidamente condujo hasta la administración competente. Un periodista, enterado de que la Corte Suprema había estatuído en un juicio que nada impedía legalmente al poseedor de una cuenta corriente redactar un cheque sobre un huevo, trató de comprobarlo. Presentó a la taquilla de un banco un cheque en un huevo duro, el que fue pagado.

PELEAN POR EL ARENQUE

LONDRES, 27 (France Presse). — Una verdadera batalla naval, por un banco de arenques, en la que participan más de un centenar de embarcaciones de pesca de Holanda, Alemania del Oeste y Escocia se realiza actualmente en el Mar del Norte, se supo hoy en Londres. Un destroyer británico ha partido hacia los lugares para averiguar lo que sucede.

Llegó a Moscú el Presidente Nasser

MOSCU, 27 (France Presse). — Escoltado por siete cazas a reacción, el presidente egipcio Abdel Gamar Nasser llegó hoy a Moscú a bordo de un "IL 18", para efectuar una visita oficial de cinco días a la Unión Soviética.

En el aeropuerto fue recibido por Leonid Brejnev, primer secretario del P.C. de la URSS, Alexei Kossyguin, presidente del consejo y otras altas personalidades.

Terrorismo en Israel: Volaron una Tubería

TEL AVIV, 27 (France Presse). — Un comando terrorista voló anoche con explosivos la tubería que lleva agua a la localidad israelita de Ramim, situada en la frontera de ambos países. Israel se quejó de ello ante la comisión mixta del armisticio.

DOS MIL ESTUDIANTES FILIPINOS HAN SIDO MARCADOS EN LA CARA CON AFILADO PUÑAL

MANILA, 27 (France Presse). — Una singular "epidemia" se declaró en la capital filipina, en la que unos dos mil colegiales han sufrido cortes en la cara, aparentemente con la punta de un afilado puñal. Se ignora si se trata de un nuevo culto, de los hazañas de una banda de delincuentes o de actos de sadismo a gran escala, por lo que la policía inició una investigación.

• Un Desconocido

Las víctimas se encuentran en unas doce escuelas del barrio de mala fama de Tondo, en el noreste de Manila, y todos ellos son niños. Fueron interrogados dos jóvenes sospechosos y confesaron haber sido remunerados "por un desconocido" cada vez que conseguían desfigurar a uno de sus compañeritos. Otro niño, de 8 años, consintió decir que un grupo de muchachos le habían engañado ofreciéndole un caramelo y que luego le había dado cortes en la cara sin explicaciones.

• Tornados y Vientos

CHICAGO, Illinois, 27 (Reuter). — Tornados y vientos que soplaban a 160 kilómetros por hora se desencadenaron sobre los estados de Illinois, Iowa e Indiana, hoy, causando la muerte de una persona e hiriendo a por lo menos otras 84, y provocando grandes daños a las propiedades.

La mayoría de los heridos son del Estado de Illinois. Chicago sufrió seriamente los efectos de la tormenta, interrumpiéndose el tránsito y e suministro de energía. La mayor parte de las comunicaciones entre Chicago y el Este de Estados Unidos quedaron interrumpidas.

En Lockport, Illinois, 30 aviones livianos fueron destruidos o severamente dañados.

DETERMINARIA LA SUSPENSION DE LAS ELECCIONES LA SITUACION EN BRASIL

RIO DE JANEIRO, 27 (Reuter). — Los candidatos que se han presentado en algunas de las once elecciones provinciales del tres de octubre, la indisciplina en los altos rangos militares y navales en la forma de críticas escritas y la escisión entre los dirigentes civiles de la revolución de 1964 estarían por decidir al gobierno del presidente Castello Branco a considerar que las elecciones presidenciales directas significarían un serio revés para la revolución.

En el congreso y los elementos allegados al gobierno se están gestando iniciativas para cambiar la forma de gobierno o el sistema electoral.

El senador Affonso Ariños de Mello Franco, ministros de relaciones exteriores de Janio Quadros, está preparando un proyecto de ley para llevar al país al parlamentarismo.

Otros parlamentarios están elaborando proyectos que pondrían la elección del presidente en manos del congreso, sustrayéndola así al voto popular directo.

Una facción revolucionaria quiere pura y simplemente extender el período del presidente Castello Branco hasta que se estime conveniente realizar elecciones sin perjuicio para los objetivos de la causa revolucionaria

Otro violento crítico de las "maniobras" para cambiar el sistema electoral, es el general Olympio Mourao Filho, presidente del tribunal militar supremo.

El general que encabezó las fuerzas de Minas Gerais en la revolución y fue más tarde comandante del cuarto ejército en el estado de Pernambuco infiltrado por los comunistas, es otro líder revolucionario cuya palabra tiene mucho peso.

Anoche por la televisión dijo que el movimiento para cambiar el régimen "es continuista en sus más profundas aspiraciones" y advirtió al presidente Castello Branco que "el continuismo de Getulio Vargas comenzó en 1937 y terminó con un disparo en el corazón en 1954".

CASAS DE LADRILLOS
$ 16.000.-
AL CONTADO Y
$ 1.600.- POR MES
TAMBIEN CONSTRUIMOS CHALETS A GUSTO DE LOS INTERESADOS.
PROFICO S.A.
• CANGALLO 996 P. 2° BS. AS.
• EN RAMOS MEJIA: R. PEÑA 299 esq. GAONA

HAY Terry PARA TODOS!

Distribuído por:
CASIMIRO POLLEDO S.A.

Lotería de San Juan
SORTEA EL 10 DE SETIEMBRE DE 1965
POR EL EXTRACTO DE LA LOTERIA NACIONAL
$ 9.000.000
ENTERO $ 1.170.- — TERCIO $ 390.-
YA ESTA EN VENTA EN LAS AGENCIAS OFICIALES DE LOTERIA
DISTRIBUIDORES: A. O L. Montevideo 182 y O. T. P. Entre Ríos 1056. - Capital Federal

JOVEN, BELLA Y PISTOLERA

Integraba una Banda de Maleantes

Tras una habil pesquisa, la policía de la seccional 46ª puso fin a las andanzas de una peligrosa gavilla que ha cometido más de cien asaltos en la Capital Federal y localidades del Gran Buenos Aires. Dos mujeres integraban el grupo y una de ellas, concubina del jefe de la banda, tomaba activa participación en los robos, sirviendo a veces como cebo para atraer a los incautos hasta lugares solitarios, y en otras empuñando un arma en el momento de cometer los delitos.

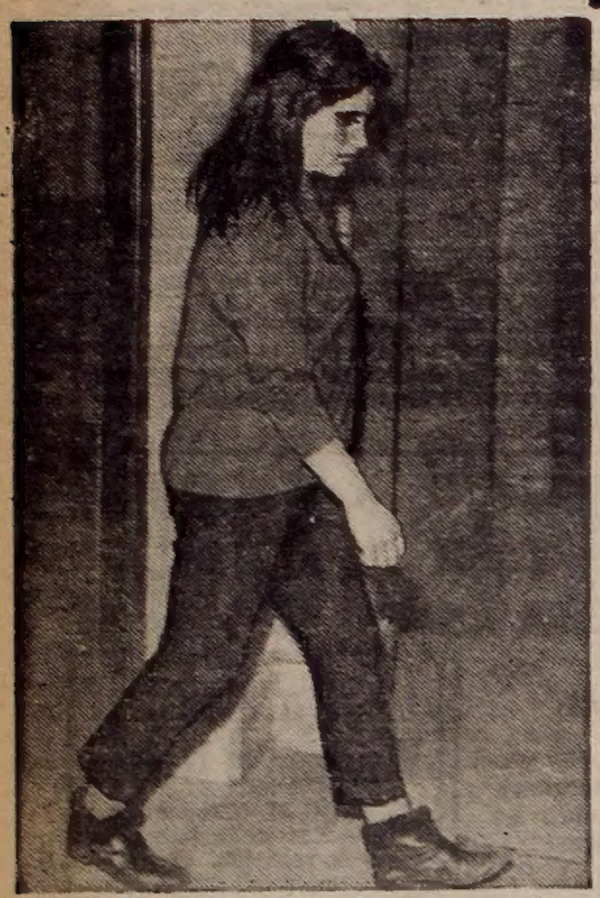

ASALTANTE. Adelina Elena Escobar, concubina del jefe de la banda.

Se inició la investigación cuando se presentó al Hospital Ferroviario, para hacerse curar de una herida de bala que presentaba en una pierna, Osvaldo Villegas, argentino, de 20 años, quien refirió que había sido asaltado en la zona de Puerto Nuevo.

• La Policía Duda

El comisario Sacco, de la seccional 46ª, tuvo dudas acerca de lo que declaraba el herido y dispuso que se investigara el caso a fondo. La tarea estuvo a cargo del subcomisario Fernández con los oficiales Aguirre, Pérez, Villegas, Pino, Insurralde, Leyes y Ferrario.

No tardaron en comprobar que el relato del herido era falso. El día 17, horas antes de que llegara al hospital, Villegas había intervenido en un atraco ocurrido en Hurlingham. El dueño del comercio adonde habían ido a robar, los corrió a balazos con una escopeta, y el nombrado fue alcanzado por un proyectil.

• En el Barrio Güemes

Apremiado por la policía, el sujeto dijo que integraba una banda que tenía su refugio en ranchos levantados en el barrio de emergencia Martín Güemes. En sucesivos procedimientos fueron cayendo todos

crónica POLICIAL

los integrantes de la gavilla, cuyo jefe era Pedro Rodríguez, argentino, de 20 años, al que secundaba eficazmente su concubina Adelina Elena Escobar, de 18 años. Completaban el grupo: Carlos Américo Penna, argentino, de 19 años; Antonio Turín, de 31; César Rolando Páez, de 19; Amado Acosta, de 21; Juan Carlos Herrera, de 20; Oscar Humberto Brotti, de 18, y Dolores Mendoza, de 26.

La Escobar era lugarteniente de su compañero, y como se trata de una joven atractiva, resultaba muy eficaz para atraer incautos hasta el sitio donde los despojaban.

Secuestraron en poder de los ladrones alhajas robadas por valor de un millón de pesos, pistolas de distinto calibre, revólveres y cuchillos, que utilizaban para intimidar a las víctimas, entre las que hubo parejas, conductores de automóviles, repartidores de mercaderías y dueños de comercios.

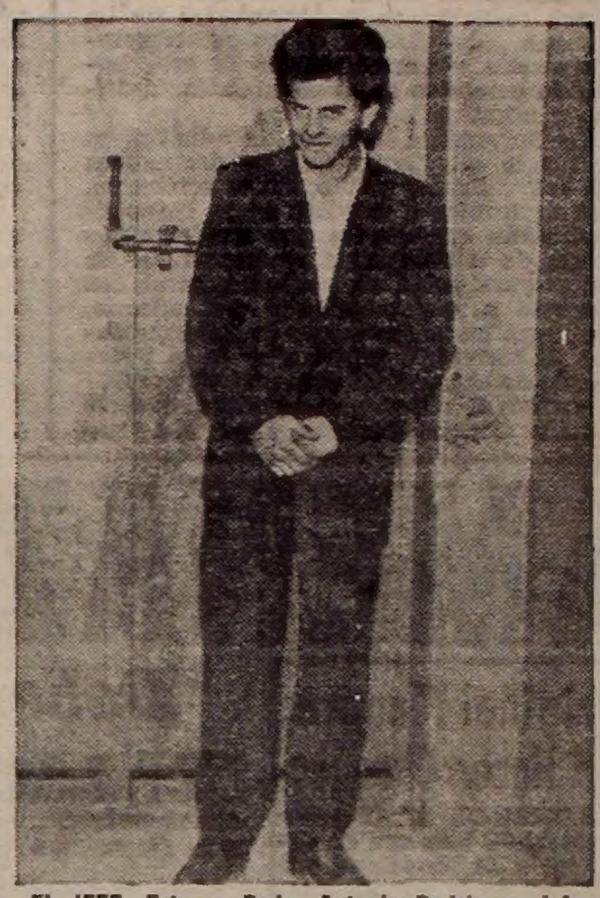

EL JEFE. Este es Pedro Antonio Rodríguez, jefe de la banda de asaltantes.

SOLO ME DEFENDI, DECLARO EL HOMBRE QUE MATO AL PADRASTRO

MATO AL PADRASTRO. Este es José Carlos Quintana, que mató a su padrastro.

Como anticipamos en nuestra sexta edición de ayer, tras una búsqueda que se prolongó por espacio de un mes, la policía de la seccional 42ª logró detener a José Carlos Quintana, argentino, de 28 años, quien dio muerte de una puñalada a su padrastro, Elvio Castillo, de 52 años, en Emilio Castro 7085. La víctima, que murió después de tres días de haber sido internada, había declarado que lo atacaron tres desconocidos al pasar frente a una obra en construcción. Pero el comisario no creyó e hizo averiguaciones que lo llevaron a la conclusión de que el autor era el hijastro del extinto. Este, al saber que lo buscaban desapareció, pero el oficial inspector Jorge Fontán, secundado por los suboficiales Bermúdez, Romero, González y Cuticha siguieron la pista, logrando ayer detenerlo en un bar de la avenida San Martín y Emilio Castro, en jurisdicción de la provincia.

• Amplia Confesión

Interrogado Castillo, dijo que su padrastro era un hombre pendenciero y de pésimo carácter, que le hacía la vida imposible a su esposa y a él.

El día del hecho, tras insultarlo, lo atacó armado de un cuchillo. "Solo me defendí", afirmó. Agregó que se pusieron de acuerdo con el herido y éste accedió a no acusarlo y entonces lo llevaron con ayuda de su madre y otro pariente hasta el lugar donde lo dejaron y fue hallado por la policía. El acusado quedó a disposición de la justicia.

Un Taxista Fue Asaltado por una Pareja en Lomas

Alberto Farías Rinconi, chofer, conducía anoche el auto de alquiler chapa 15270, cuando fue ocupado por una pareja en Palermo. Los pasajeros daban la impresión de ser novios, y el conductor no vaciló en atender al pedido de los mismos, de llevarlos hasta Temperley. "Le pagaremos el viaje de vuelta", le dijo el hombre.

Pero, al llegar a la calle Petere y Larrea, en Lomas de Zamora, lo amenazaron con armas de fuego, le robaron 2.000 pesos y el automóvil, en el que se alejaron a gran velocidad.

Al hacer la denuncia en la comisaría 1ª de esa ciudad, el damnificado estimó su coche, un Ford Falcon, en un millón de pesos.

SU CITA DE HOY Y DE SIEMPRE:
WHISKERIA "DARLING"
CLAUDIA-MARITE Y 10 CARAS BONITAS
WHISKY (t.) $ 80 — Abierto: 19.30 a 4 horas
Avenida ENTRE RIOS 1117

PERSONAJES

SE HABIAN ASOCIADO. Alberto Rojas, Juan Barea y Carlos Bagano, eran control el primero y choferes los otros de la compañía de ómnibus Bartolomé Mitre, cuya estación está en Tapiales. Se habían asociado por su cuenta a la compañía y tras hacer imprimir rollos de boletos, los vendían en beneficio propio. Cuando el negocio marchaba mejor, los descubrieron. Dicen que solo habían ganado así un sobresueldo de 50.000 pesos: Poca plata ahora que el dólar está tan alto.

UNA DAMA BELICOSA. La cosa fue en Villa Jardín, barrio de emergencia muy poblado, donde la policía vuelta a vuelta tiene

trabajo, en razón de que los vecinos son un tanto belicosos. Tal el caso de donde Filomena Pérez de García, quien tiene por costumbre dormir su siesta todas las tardes. Junto a su rancho, su marido, Julián García y el amigo de éste don Antonio Guerra, se entretenían jugando al truco y dando besos a un porrón de ginebra.

—Silencio, gritó varias veces doña Filomena. Hasta que se cansó y salió con el palo de los tallarines. Los caballeros trataron de escapar, pero los dos resultaron con lesiones y hubo que repararlos en el Fiorito. La dama durmió tranquila en un calabozo.

POR COMPRAR BARATO. Está preso en la comisaría de Carlos Casares, Roberto Gregorio Martínez, argentino, de 44 años, por el solo hecho de ser pichinchero. En efecto, en 1964 compró por mil pesos, un lindo caballito a Miguel Moracia, argentino de 23 años, que ahora le hace compañía en el calabozo. Resultó que Moracia se lo había robado a Salvador Losada, quien lo valuó en 15.000 pesos y lo reconoció cuando lo montaba su nuevo dueño.

GANADERO, POLITICO Y ADEMAS CUATRERO

SANTA FE, 27 (De nuestro corresponsal). — La acción policial llevada a cabo en la zona boscosa e inhóspita, al mando del jefe de policía del departamento Vera, Arnaldo Obregón, con la colaboración de efectivos militarizados de la Guardia Rural y de Isla, se realizó con todo éxito, deteniendo a numerosos cuatreros y se secuestró además, a animales.

En el kilómetro 38 del distrito "La Gallareta" fueron secuestradas 52 cabezas y fue detenido el ganadero Abdon Pastor Rolles y Aurelio Antonio Nicolás ebastián Rolles, Tomás Pantaleón Sánchez, Martín Torres, Calixto Reynoso y Arsol Reynoso.

La referida comisión, se trasladó posteriormente a diversos distritos del departamento 9 de julio entre ellos Tostado, Esteban Rams, Trebolares y Las Palmeras, secuestrándose 21 animales y se procedió a la detención de Héctor Tregnagi, hacendado y dirigente político del Departamento Vera. También cayeron en la redada Pedro Godoy, Alcides José Zárate y Ricardo Barbieri.

La policía prosiguiendo con sus investigaciones se constituyó, seguidamente, en San Cristobal y logró establecer que Severo Amador Rodríguez, que vive en el paraje "Los Tremolares", encargado del expendio de guías y delegado de Canefa había vendido 53 animales vacunos, 30 de los cuales fueron secuestrados en la zona denominada "Aguara".

LORENZO EZCURRA MEDRANO
SAN MARTIN 588 - BUENOS AIRES - T. E. 32-7341 y 31-4089 - AGENCIA SAN JUSTO: PCIAS. UNIDAS 3651 - T. E. 621-1093
(DE LA CORPORACION DE REMATADORES)

MORON - HURLINGHAM
A 3 CUADRAS DE AVENIDA VERGARA, FRENTE A LA AVENIDA PEDRO DIAZ Y A LAS CALLES OLAGUER, FRIAS Y SCHUBERT
2a. SERIE 285 LOTES
Bases desde $ 1.500.- Por Mes
BARRIO LUNA
Remate: el Domingo 5 de Septiembre
A 3 CUADRAS DE Avda. VERGARA
A LAS 15 HORAS, ALLI
Frente a la Avda. Pedro Díaz y a las calles Olaguer Feliú, Frías y Schubert, la tan esperada segunda serie de BARRIO LUNA que por su ubicación y calidad significa la más central y valiosa sección de este sensacional fraccionamiento. Son 285 lotes con una urbanización excepcional, pavimentos, colectivos, desagües entubados, luz eléctrica, calles arboladas, plaza pública con juegos para niños, escuelas, importantísimos comercios de toda índole y jerarquizada y compacta edificación que los hace motivo de admiración para cuantos los conocen más aún teniendo en cuenta su ubicación en pleno centro urbano y disputado lugar de residencia e instalación comercial. En 136 mensualidades sin interés y con sólo tres cuotas de anticipo en el acto del remate. Visite este fraccionamiento sin par en la más importante zona del Gran Buenos Aires, con innumerables adelantos y medios de movilidad y la más moderna y funcional urbanización. P.A. 101-312-63. Expte. Municipal 43.5453/65 Pida planos e informes en nuestras oficinas — LORENZO EZCURRA MEDRANO.

DIVIERTASE EN GRATA COMPAÑIA
Whiskería Arnaldo — 15 CARAS BONITAS
WHISKY $ 100.- — TALCAHUANO 473
Lunes a viernes de 19.30 a 4. Sábados y domingos de 23 a 4.

UN HOMBRE DECAPITADO A CUCHILLADAS

Era un Obrero Chileno

MAR DEL PLATA, 27 (De nuestro corresponsal). — La policía de la seccional 4ª, con la cooperación de la brigada de investigaciones, trabaja activamente para aclarar un brutal asesinato ocurrido ayer. Un hombre fue hallado decapitado de una feroz cuchillada en un paraje solitario.

No le habían robado, por lo que se supone que el crimen ha sido consecuencia de una venganza por asuntos de carácter privado. En ese sentido se orienta la pesquisa e indagan entre connacionales del extinto.

• Hacen el Hallazgo

Un vecino que transitaba por una calle sin nombre, en el barrio de emergencia denominado Batan, a dos cuadras y media de la ruta 88, halló tendido en el suelo el cadáver de un hombre.

Mediante una cuchillada inferida de atrás hacia adelante, le había sido seccionado casi totalmente el cuello. La cabeza quedó unida al tronco solo por algunos colgajos de la garganta. Avisó de inmediato a la policía y el personal superior de la seccional 4ª se constituyó en el lugar iniciando las averiguaciones del caso. El médico policial informó que la muerte databa de varias horas. No había señales de lucha, ni regueros de sangre, solo aparecieron algunas pisadas y no se encontró ningún arma.

• Lo Identificaron

Posteriormente se logró la identificación del extinto. Resultó ser Eliseo Nancumilil, chileno, de 34 años, soltero, jornalero.

La víctima llegó a Batan, donde residen muchos chilenos, hace ocho días con el propósito de buscar trabajo. Tenía su cartera con escaso dinero por lo que, como hemos dicho, se descarta el robo como móvil del homicidio.

UN POLICIA DE FILADELFIA ULTIMO A BALAZOS A UN NEGRO DE 19 AÑOS

FILADELFIA, 27 (France Presse). — Un policía mató esta noche en Filadelfia, de un disparo, a un negro de 19 años. Según la policía, el joven negro, Lawrence Adams, fue el primero en disparar contra un agente, que se defendió tirando a su vez. Fue transportado al hospital, donde murió poco después.

El sangriento suceso se produjo frente a un bar de un barrio céntrico, en momentos en que el negro salía del local con un grupo de amigos. Se ignora qué incidente determinó el intercambio de disparos.

ESTALLO UNA PODEROSA BOMBA EN UNA DISTRIBUIDORA DE LA SHELL

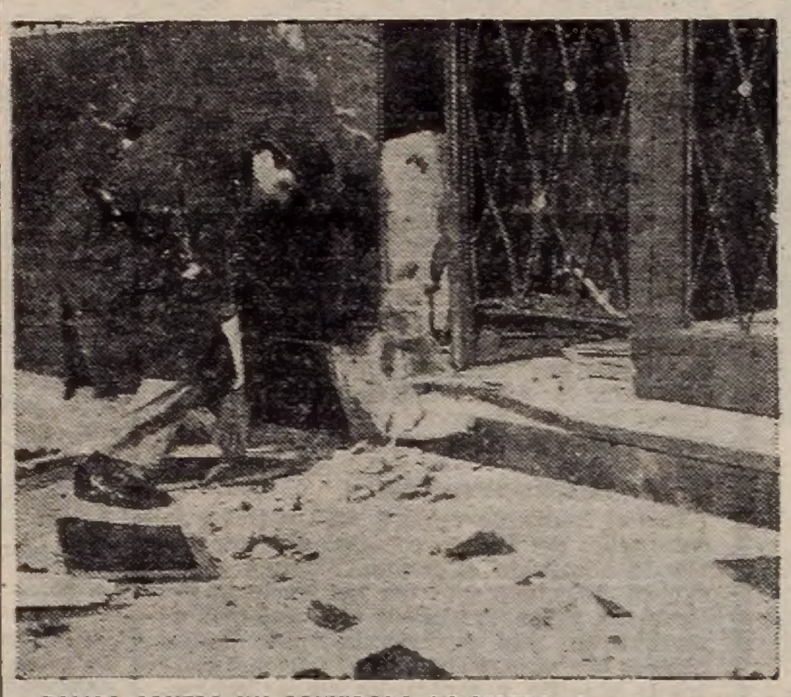

BOMBA CONTRA UN CONVIDADO DE PIEDRA. Como consecuencia del conflicto que mantienen los obreros petroleros con las empresas, anoche estalló una bomba en un establecimiento de Agüero 3101, Sarandí, que solo reparte la nafta.

Esta madrugada a las 1.30, estalló una bomba en el edificio de Agüero 3101, de Sarandí. Se trata de un establecimiento dedicado desde hace muchos años, a la distribución de la nafta Shell.

Pertenece a la firma Alvarez, Ameal, S. R. L. que cuenta con 15 camiones propios para el reparto y 35 contratados. La empresa ocupa unos 5 mil metros cuadrados, tiene un edificio moderno y cuenta con 20 empleados y obreros.

• Estalla la Bomba

La bomba fue colocada en la entrada principal de la firma, un amplio local de 20 metros de frente por 6 de ancho. Estaba desocupado porque la empresa se proponía realizar allí una exposición de los productos Shell. La explosión del artefacto torció una gruesa puerta de hierro, hizo saltar los cristales de sus seis vidrieras y también los pertenecientes a fincas de la vecindad. Además, rompió un gigantesco letrero de la compañía petrolera norteamericana, cuyo costo está estimado en 400 mil pesos.

• Represalia

No hubo heridos, a pesar de la violencia de la explosión, que no afectó el sector de los camiones —cargados de combustibles —porque entre el salón y los galpones hay un amplio patio. Al registrarse el atentado, el sereno llamado Isolino Garrido, dormía en un altillo lejos de la calle.

Oscar Bernet, capataz general, expresó al reporter de CRONICA lo siguiente:

—Evidentemente este atentado se vincula con el conflicto que mantienen los obreros petroleros con todas las compañías y que, en la capital, se centra en Dock Sud. Nosotros no tenemos nada que ver con sus líos; somos simples distribuidores. Ignoramos aún el monto de los daños causados pero a primera vista habrá que pensar en un millón de pesos.

Espectacular Asalto a una Empresa de Omnibus

Cinco sujetos que empuñaban armas de fuego, penetraron en las oficinas de la empresa de ómnibus El Halcón, en la calle Rocha esquina Don Bosco de Bernal. Los maleantes intimidaron a los empleados que estaban acondicionando el dinero recaudado en el día y se apoderaron de la suma de un millón de pesos.

Luego se dieron a la fuga en un automóvil que había quedado estacionado frente al local y desaparecieron. La denuncia fue formulada en la comisaría de la seccional por el gerente de la empresa, Alfredo F. Gramallo.

EN EL PROCESO PENJEREK HAN CONFIRMADO SOBRESEIMIENTOS

LA PLATA, 27 (De nuestro corresponsal). — Con la resolución dictada por la Cámara Tercera de Apelaciones, ha quedado cerrado, a más de dos años de ocurrido el hecho, el resonante proceso por el asesinato de la joven Norma Mirtha Penjerek. El tribunal, integrado por los doctores Belisario Huejo y Rafael Fernández, confirmó en todas sus partes el sobreseimiento definitivo decretado en primera instancia por el juez doctor Lozano Baudón, a quien tocara pronunciarse después que fueron anuladas las actuaciones que originariamente instruyó el doctor Garganta, magistrado que había dictado sobreseimiento provisional para los procesados Vecchio, Laura Mussio de Villano, Fabián Pellegrino Mucci y Mario Conte, a quienes se sindicaba como partícipes en el homicidio, así como a Gabino Miguel Villalba, Victoria Angela Fernández de Guajardo y Gabino Jesús Villalba, imputados por el delito conexo de corrupción.

CRIMEN IMPUNE. Norma Mirtha Penjerek la jovencita asesinada hace dos años. El brutal crimen quedará en la impunidad.

• La Resolución

La resolución del tribunal consta de 19 fojas, en las que se estudia el desarrollo del proceso. Destaca la Cámara que el juez se abocó a la tarea de establecer si existen pruebas suficientes para que los imputados hayan sido autores del crimen.

Se trató de establecer la veracidad de las negativas o la constancia de los elementos incriminatorios, como la declaración de María Sisti, que dijo haber presenciado el asesinato; la indagatoria de la Villano; el reconocimiento en ruedas de presos de Mucci por la Sisti; las declaraciones de Norma Lapadula, que dijo haber visto a la víctima con Vecchio y la Villano; el reconocimiento de Cecilia Alonso de Novosas, en el sentido de haber acompañado a la joven Penjerek hasta el chalet de Vecchio. Tras analizar cada una de las declaraciones, los magistrados llegan a la conclusión de que los cargos son inconsistentes y confirman el sobreseimiento definitivo.

• Sigue Impune

A pesar de que, al margen de la tramitación judicial, la investigación ha tratado de orientarse hacia otros rumbos, en torno de diversas hipótesis, al cerrarse definitivamente el proceso, nada permite abrigar la esperanza de una pista que conduzca a la individualización de los verdaderos autores. Desgraciadamente, este crimen, que por tantos motivos conmovió profundamente a la opinión pública, parece destinado a permanecer para siempre en la impunidad.

ESTAFARON CON RIFAS

En la comisaría de Chivilcoy, denunció Obdulio Deambrosio, del Club Social y Deportivo Huracán, que la empleada Susana Esther Bregazzi, mediante la adulteración de los convenios celebrados con los vendedores, desde el mes de julio pasado hasta la fecha, sustrajo con posterioridad a los sorteos semanales cuatro rifas que no habían sido vendidas y que resultaron premiadas, para hacerlas aparecer como tales y recibir los premios de cien mil pesos. Esta última operación la realizó por intermedio de Domingo Gandolfo, Gladis Teresa Divenancio y Felisa Alvarez. Se procedió a la detención de aquéllos y de María Teresa Martín de Cantoral. Esta última y la Divenancio fueron sorprendidas en momentos en que pretendían hacer efectivo el premio

CHOFER ASALTADO

Actuó la policía ante una denuncia de Luis Roberto Sanelz, cuando conducía su taxi lo ocuparon dos pasajeros, al llegar a la calle José Bonifacio y Bonorino, lo intimaron con armas y uno de ellos se hizo cargo del volante. En Rivera Indarte y Monte lo despojaron de mil pesos, lo hicieron bajar del rodado y huyeron con el automóvil.

DAN 16 AÑOS A UN LINYERA HOMICIDA

LA PLATA, 27 (De nuestro corresponsal). — La justicia condenó a Pedro Ricardo Fumo, linyera que el 22 de febrero de 1954 cometió un alevoso crimen en la quinta "36" de la costa de Sarandí. Víctima del mismo fue un hombre llamado Nicolás, y conocido por "El Polaco", de edad avanzada

El día indicado, el linyera Fumo llegó al rancho de la víctima llevando tres botellas de vino, a las que el dueño de casa agregó otras dos, mientras conversaban y bebían hasta embriagarse.

Fumo, ya ebrio se dirigió al galpón donde estaban las gallinas, y tomando las aves entre sus manos comenzó a decapitarlas. "El Polaco", que desempeñaba funciones de sereno, le pidió que no matara más animales, originando esto una disputa.

Más tarde, ambos se acostaron y, pasada la medianoche, el linyera se levantó, se armó de un pesado machete y comenzó a darle golpes al anciano hasta matarlo en su lecho.

Cuando lo detuvieron declaró: "Después del primer golpe seguí dándole hasta matarlo. Total, para qué lo iba a dejar sufriendo".

El acusado posteriormente alegó legítima defensa, diciendo que "El Polaco" lo atacó con un palo, pero el juez, doctor Rodríguez Lagares, desecha ese argumento, pues está probado que lo asesinó mientras estaba acostado e indefenso. Por eso le aplica la pena de dieciséis años de prisión.

CRIMINAL. Este es el linyera Pedro Ricardo Fumo

Sr. LORENZO MARTINEZ

76 años, alto delgado. Viste sobretodo marrón, gorra. Desapareció el 25-8-65, de Italia 1043, V. Zagala, San Andrés. Se ruega avisar a comisarías o a: T. E. 755-1451 y 21-8623.

Buscan a Familiares de un Hombre Internado

En el hospital Gandulfo de Lomas de Zamora está internado, sin conocimiento, un hombre que, de acuerdo con los documentos que llevaba entre sus ropas, ha sido identificado como Lorenzo Gavilán, paraguayo, de 47 años.

La dirección del establecimiento ha pedido colaboración para localizar a los familiares de Gavilán.

CUBIERTAS
INCREIBLE!!!!
Le vendemos 10 NEUMATICOS por el valor de 1 NUEVO
Semi nuevos - Usados - CON GARANTIA
Transportistas - Colectiveros - Agencieros
APROVECHE ESTE AMPLIO STOCK
Medidas:
825 x 20 — 1.100 x 20 — 900 x 24
900 x 20 — 1.200 x 20 — 1.000 x 24
1.000 x 20 — 1.100 x 22 — 1.100 x 24
(Entregamos en el interior sin cargo alguno)
MANOMAR
SARGENTO CABRAL 258 — AVELLANEDA
(Altura Avda. Pavón al 2200)
SABADO y DOMINGO abierto todo el día

A SOLA FIRMA - SIN ANTICIPOS
SIN CUOTAS EXTRAS
EN 40 MESES DE $ 1.100.-
PRECIO TOTAL $ 44.000.-
HECTOR AMADO SOCIEDAD ANONIMA
SALTA 865 - LANUS ESTE - TEL. 241-1691 - 2054 - 2337 - 2907

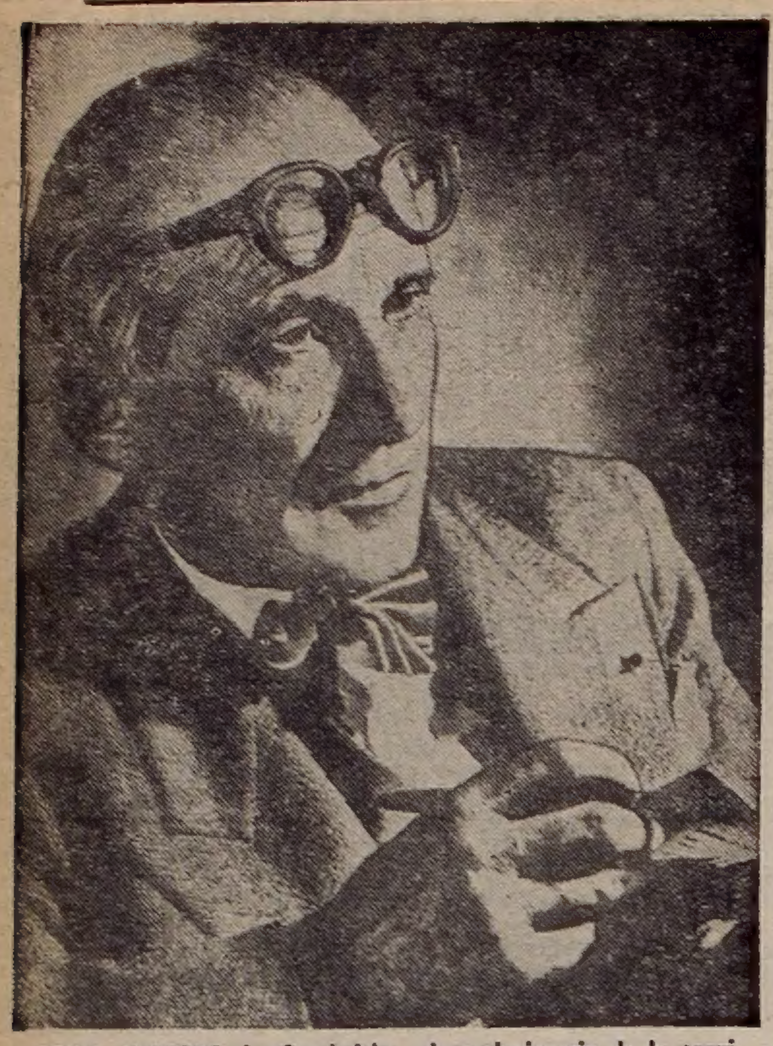

GENIO AHOGADO. Le Courboisier, el revolucionario de la arquitectura moderna, murió ahogado en las aguas de Costa Azul.

LE CORBUSIER

MURIO AHOGADO EN LA COSTA AZUL EL GENIAL ARQUITECTO FRANCES

CANNES, 27 (France Presse). — El famoso arquitecto Le Corousier pereció hoy ahogado en la playa de Cap Martin de la Costa Azul francesa. Tenía 78 años de edad. Nacido en La Chaux de Fonds (Suiza), se había naturalizado francés, conquistando fama mundial al construir un nuevo tipo de viviendas, en edificios montados sobre pilares de cemento armado, con terrazas y galerías vidriadas para mayor aprovechamiento del sol.

N. de la R. — No por exotismo, sino con el sincero afán de conocer y descubrir, ese hombre larguilucho y de fuerte personalidad se lanzó un día, allá por 1907, a recorrer Europa sin más bagaje que una mochila en sus hombros. Durante cuatro años no dejó rincón sin transitar. En Grecia vivió junto al Partenón durante un mes. Lo contempló desde todos los ángulos y reprodujo en su mente su construcción.

A la edad de 17 años Le Corousier construyó un primera casa, que no se apartó de los modelos convencionales. Pero no tardó mucho en renunciar a ese estilo, adoptando el que lo ha hecho famoso: Basándose en el cubismo, diseñó edificios sólidos de cemento y vidrios en los cuales la simetría guardaba relación con la funcionalidad. Buscó la justificación de la estética en la utilidad. Y tanto una como la otra las logró en grado sumo. Diseñó ciudades. En 1922, Marcel Temporal, organizador de la exposición de París, le dijo a Le Corbusier: "Nos interesa el arte de la fuchada de los negocios, los cartelones callejeros y los bancos. ¿Diseñaría usted una fuente para nosotros?"

—Con mucho gusto y también viviendas para tres millones de personas...

El proyecto fue expuesto en la exposición de 1925 y después formó parte de un folleto denominado "El París futuro". Las generaciones posteriores de arquitectos se basan en ese proyecto para construir los nuevos edificios de la Ciudad Luz.

Una de sus grandes obras lleva su nombre. Se levanta en Marsella. Le Corbusier recibió muchas críticas cuando lo construyó, pero las cien familias que habitan el edificio se encuentran perfectamente cómodas y no tienen nada más que elogios para quien lo ideó.

Ese genio de la arquiteoctura que acaba de morir tan insólitamente, construyó su propia "Máquina de habitar" en la Costa Azul. Es una cabaña de troncos cuyas paredes están decoradas con dibujos surrealistas. Esa cabaña es también una expresión del surrealismo de un hombre que revolucionó la arquitectura.

PANAMA: REUNION DE EMBAJADORES

PANAMA, 27 (France Presse). — El ministro de Relaciones Exteriores argentino, Miguel Angel Zavala Ortiz, llegó en horas de esta madrugada para presidir la reunión de catorce embajadores argentinos acreditados en el área centroamericana y del Caribe.

Zavala fue recibido por el viceministro de Relaciones Exteriores, Arturo Morgan Morales, en nombre del canciller panamericano Fernando Eleta, quien se halla recluido en su residencia por gripe; el embajador argentino en Panamá, Rodolfo Baltiérrez, y los embajadores que ya han llegado para la reunión, que comienza esta tarde.

FALLARON: NO VOLO EL COAXIL

ROSARIO, 27 (De nuestro corresponsal). — En jurisdicción de la comisaría 37ª, en Arroyo Seco, denunció Rubén Reynoso, encargado de las dependencias del Repetidor 33 del cable coaxil de Teléfonos del Estado, que había hallado en la puerta del local un caño metálico con una mecha chamuscada, que suponía era un explosivo potente.

Retirado el artefacto y examinado por técnicos de la policía en Rosario se comprobó que en efecto, se trataba de una potente bomba que, de haber estallado, hubiera provocado un serio entorpecimiento en las comunicaciones telefónicas.

ACCION CONTRA

Cuatrocientos Delegados en la Sesión Inaugural del Congreso Nacional Contra la Carestía de la Vida, Organizado por la Confederación General del Trabajo. Presencia de Indios Chaqueños

Con más de dos horas de demora con respecto a la anunciada, se inauguró esta mañana a las 11.30 un Congreso Nacional Contra la Carestía de la Vida, que luego de constituirse en el salón de actos de la Confederación General del Trabajo continuó esta tarde sus deliberaciones, a partir de las 15. Unas 400 personas con credenciales de delegados de entidades vecinales, gremiales y políticas, de esta Capital y del interior del país, o en carácter de observadores ocuparon la platea. La presidencia provisional fue ejercida por el sacerdote Querubín Giménez, presidente de la comisión organizadora de la convención, a quien entre otras personas acompañaba el dirigente Telmo Díaz, miembro del secretariado de la CGT. Entre los asistentes se destacó la presencia de una delegación chaqueña integradapo r aborígenes tobas, como también de numerosos sacerdotes que difunden y practican la nueva doctrina social de la iglesia católica, pastores protestantes y ministros de otras religiones.

• La Inauguración

Con el izamiento de la enseña patria y la entonación del Himno comenzó el acto, hablando enseguida el padre Giménez, quien explicó detenidamente las motivaciones del Congreso y los propósitos que guiaban al movimiento, esto es, organizar una acción popular que se canalice a nivel nacional contra la carestía y contra las causas concretas que la provocan, llevando la miseria a millones de hogares argentinos. Mencionó estadísticas responsables que demuestran ese estado de miseria popular, y expresó que la iglesia cristiana no puede ni debe estar ausente de esa lucha, sino que, por el contrario, su deber es encauzarla. Dentro de los delineamientos de la acción, el orador indicó que debían ser denunciados y sancionados los responsables de la carestía y en cuanto a la composición del Congreso aseguró su representatividad, a extremos tales que quizá por primera vez, dijo, ocupaban su puesto grupos humanos que hasta el presente no habían logrado hacerse escuchar. Mencionó en ese sentido a centenares de entidades vecinales y afirmó que en el Congreso estaban representadas alrededor de 600 instituciones de bien público y de reconocida actividad en el campo de las reivindicaciones populares. Restó todo carácter político a la asamblea y exteriorizó su deseo de que los poderes públicos escucharan el reclamo popular.

• Opinión Obrera

En nombre de la CGT habló el señor Telmo Díaz. Manifestó que la Central Obrera colabora decididamente en la realización de este Congreso, pero puso en claro que no forma parte de él, porque estatutariamente le está vedado dar ese paso. Alienta sí, dijo, cualquier movimiento que lleve la finalidad de fortalecer la lucha del pueblo en procura de su bienestar.

En ese sentido, recordó que los propósitos del Congreso estaban contenidos en el Punto 13 del Plan de Lucha y que era con el apoyo a ese Plan de Lucha, impulsado por la central obrera, que es la representación legítima y genuina de los trabajadores, que debía entablarse la acción contra la carestía y en favor de la solución de todos los problemas que afligen a las clases populares, entre los cuales, el encarecimiento del costo de la vida y la disminución del valor real de los salarios, era vital.

• Por la Tarde

Por razones de tiempo, no pudo elegirse la mesa directiva definitiva del Congreso, existiendo una fuerte corriente en favor de la confirmación del padre Giménez, en representación de la Comisión Organizadora. Dentro de algunos momentos se procederá a la elección, que deberá hacerse dentro de un mecanismo especial: se elegirán tantos presidentes, como provincias estén representadas, más uno por la Comisión Organizadora, y las funciones de los mismos serán rotativas durante las sesiones del Congreso.

A las 15 se constituyeron las comisiones de trabajo, muy numerosas, que en estos instantes estudian las numerosas ponencias presentadas. A esos trabajos seguirá enseguida, la sesión plenaria, con la elección de autoridades ya aludida. Ese evento demorará aún, porque antes escuchará el plenario un extenso informe de la acción desarrollada hasta el presente.

CONGRESO CONTRA LA VIDA CA
Querubín Giménez, se inauguró

CONTRA EN MARC

En un reportaje radial tran do esta mañana por una emiso nuestro medio, el presidente Ferrocarriles del Estado, señor do Bianco, dejó traslucir bastar plícitamente, que el llamado P Reestructuración Ferroviaria se vado adelante por el gobierno, viento y marea. El citado fu rio dijo al respecto, exclamator te: "¡Que se realizará, nadie gue ninguna duda!", cuando riodista que lo entrevistaba de formularle, precisamente, guiente pregunta: —Ahora bie mos a un aspecto inquietante: señor Casado Bianco, ¿conside una eventual resistencia grem carácter absolutamente intran

ENVIABAN DROGAS POR CORREO Y LA ROBABAN

BOGOTA, 27 (France Presse). — El tráfico de drogas está relacionado con el robo de los 54 sacos postales efectuado el domingo pasado en pleno centro de Bogotá, según se desprende de las investigaciones realizadas por los Servicios Colombianos de Seguridad (DAS).

En efectos, agentes de "DAS" (Departamentos Administrativo de Seguridad) detuvieron a tres sospechosos que fueron interrogados activamente ayer. Uno de ellos, traficante de drogas, confesó haber participado en el atraco al vehículo postal.

Parece ser, pues, que los traficantes de drogas colombianos habían ideado un ingenioso sistema para hacer entrar drogas al país valiéndose de los servicios postales, en sobres dirigidos a una dirección ficticia que serían localizados y robados antes de llegar al Correo Central, a su salida del aeropuerto.

Según las revelaciones del traficante detenido, puede suponerse que la droga —heroína, en est caso, aunque no se sabe con seguridad pues ningún saco postal fue recuperado— fue colocada en pequeños sobres de plástico, del formato de un sobre aéreo y acondicionada de tal manera, mediante costuras, que el polvo no se acumulará en un extremo del sobre plástico. Luego éstos fueron metidos en otros tantos sobres aéreos, se les puso una dirección ficticia y se les despachó con dirección a Bogotá por correo aéreo.

Los cómplices de los remitentes debían estar al tanto de qué día y en qué avión llegaban estas "cartas" a Bogotá, junto con el resto de la correspondencia extranjera. Todo consistía entonces en interceptar al vehículo postal que llevaba esta carga al Correo Central y apoderarse de los sacos antes que en alguna dependencia se descubriese la superchería. El asalto se produjo en forma impecable. Un falso policía de tránsito detuvo al vehículo postal y los asaltantes emplearon solo tres minutos para descargar los sacos, pasarlos a un automóvil y desaparecer. Los asaltantes, naturalmente, cargaron con todo el contenido del vehículo postal, para no perder perder tiempo en identificar los paquetes que les interesaban.

Un supremo refinamiento de los atracadores fue deslizar al oído del chofer, que había sido amordazado, que se trataba de un golpe del "Ejército Nacional de Liberación", con el objeto de desviar las investigaciones policiales.

UN PRESO FUE ESTAFADO EN 200.000 PESOS

Mario Alberto Can, procesado por estafa, está alojado en la Cárcel de la calle Caseros, desde hace algún tiempo. Denunció a la dirección del penal, que a su vez comunicó la novedad a la policía de la sección 28ª, que le estafaron 200.000 pesos.

• Abogado Vivo

Interrogado posteriormente por personal de dicha seccional, refirió que, hace algún tiempo, una persona a quien conoce por el Doctor Héctor Collado Estorni, abogado, le dijo que resultaba difícil salvarlo de una larga condena, pero que, en cambio, podía intervenir en una fuga que se realizaría sin riesgos. Para eso debía entregar 500.000 pesos.

• Lo Buscan

Can hizo llegar al abogado 200.000 pesos a cuenta y dijo que su familia pagaría el resto, cuando saliera de la cárcel. Pero el plazo fijado pasó y no hubo fuga por lo que se considera estafado. Se procura ahora la detención del cuentero, que estaría ya perfectamente individualizado.

CATAMARC FINALES DE

La junta electoral del conocer poco después del me registrados en las elecciones crutar una mesa de la locali

Los guarismos son los s

UCRP .....

UNION JUSTICIALISTA ....

Por otra parte, las cinc Santa María, arrojaron los

UNION JUSTICIALISTA ...

UCRP .....

El total de convencional son: UCRP 20, Unión Justi

MANIOBRAS CON ARMADA CON

BAHIA BLANCA, 27 (De unidades de la Flota de Ma juntamente con buques de g pón, Italia y Uruguay, cum en aguas del Atlántico desde bre próximo. Esta mañana, de la base naval de Puerto gunda devisión de destructor del Plata lo hizo la división desde la base aeronaval Com hacia el sitio de los ejercicios de la Fuerza Aeronaval Nº esta mañana partieron desde tructores Brown, Espora y hicieron los submarinos Sa

AUTORIZO A SU EJERCIERA LA

MILAN, 27 (Associated Press) — La prostitución es ilegal en Italia, aunque quien la ejerza esté autorizada por alguien "responsable" y pague la tasa correspondiente.

Lo comprobó así una prostituta que ejercía su oficio en ciudad, y al ser de cía, exhibió un per propio esposo, con de 400 liras que ma cumentos de esa el

A LA CARESTIA

A. Con representación de más de 600 entidades y presidido por un sacerdote católico, el padre n la CGT el Congreso Nacional contra la Carestía. Será clausurado mañana por la tarde.

VIENTO Y MAREA SE PONDRA HA EL PLAN FERROVIARIO

smiti- ra de e los Casa- e ex- an de á lle- ontra ona- men- alber- l pe- ababa a si- , va- sted, a que al, de gente

y dispuesta a todo tipo de medidas, como, por ejemplo, el paro total, es una perspectiva capaz de anular el Plan?

El señor Casado Bianco se mostró particularmente enérgico en esa su expresión citada, y otras que formuló al responder al mismo interrogante. "Yo no puedo vaticinar —dijo también— qué es lo que puede ocurrir, aunque entiendo que nos hallamos ante una alternativa que exigirá el máximo sentido de responsabilidad de cada una de las partes. Considero que las organizaciones gremiales han comprendido muy bien su parte en la emergencia. El sindicato tiene una función social. Ese es el motivo del sindicalismo, desarrollar una función en beneficio de la comunidad. El Plan de Reestructuración Ferroviaria, contempla, en ese sentido, una necesidad impostergable, reclamada por el país entero. Nosotros hemos evaluado a esta altura del proceso todas las opiniones. Pero hay algo que está por encima de todo, y es el interés de la Nación misma. Estimo —agregó— que ante tan suprema instancia, deben armonizar y confluir todos los demás intereses. Solo aguardamos que el gobierno decrete el inicio del Plan".

En otra parte del reportaje, el señor Casado Bianco señaló a quien lo entrevistaba: "Hay coincidencia básica sobre dos cosas: la necesidad de actuar y la expansión ferroviaria".

DENUNCIA: NO DEJAN EMITIR UNA AUDICION

Los señores Alberto De Nápoli y César Berutti, responsables del programa "Meridiano Argentino", que se trasmite por LS6 Radio América, denunciaron que las autoridades de dicha emisora imposibilitaron ayer su salida al aire.

• Anticomunista

Destacaron que el programa en cuestión era de neto corte anticomunista, puesto que se transmitiría el reportaje al doctor Apeles Márquez, presidente de la Federación Democrática Anticomunista, para hablar sobre la infiltración marxista en la Universidad.

• Denuncias

En el mismo espacio, según consta en la denuncia, el señor Roberto Echenique (h) se referiría a las denuncias que realizó recientemente respecto a la actividad guerrillera en el país y a las posibles conexiones con el asesinato del estudiante Spangemberg.

• Restricción

A la vez señalan su preocupación por la restricción que se impone a la divulgación de la defensa de los valores de la nacionalidad "en tanto existe libertad de expresión para quienes utilizan los medios de difusión para desprestigiar nuestras instituciones republicanas".

Finalmente, añaden que el programa estaba pago hasta el 21 del mes próximo, según consta en un recibo de aquella emisora Nº 6274.

VEJADA POR DOS INTRUSOS. Esta señora es Anunziata Crudo, la mujer que fuera violada por dos sujetos en su modesta casita.

VEJACION

UNA MUJER FUE VIOLADA POR 2 INTRUSOS EN SU PROPIA PIEZA

Una grave denuncia formuló ayer en nuestra redacción Anunziata Crudo, una italiana de 36 años que vive en Villa Insuperable, en una modesta casa de madera de cuatro habitaciones de la que ocupa la tercera de ellas. Dos hombres la violaron impunemente la noche del 7 de agosto último, a las 3 de la madrugada.

Según relató a CRONICA ella misma, Anunziata Crudo escuchó aquella noche que alguien golpeaba las manos a las puertas de casa. Espió por una mirilla, y al ver a dos hombres se negó a abrirles la puerta. Estos, ante la negativa, comenzaron a arrojar piedras contra la puerta y a llamar a gritos a Vicente, su concubino, que en ese momento no estaba en la casa.

—Vicente no está—, gritó desesperada.

—Si está. Déjanos entrar.

Empuñando sendos revólveres, los sujetos penetraron en la casa y la obligaron a cerrar la puerta. Una vez adentro, se produjo un diálogo cortante:

—Vos tenés que dejarlo a Vicente. Nosotros somos amigos de él y además de la policía. ¿Ves este carnet? Te vamos a matar si no jurás que lo vas a dejar tranquilo—, dijo uno de ellos.

—¿Vos estás casada con él?—, preguntó el otro.

—No, no estamos casados, pero vivimos juntos.

—Entonces, si no están casados, lo que le das a él me lo vas a tener que dar a mí. Y a mi amigo también.

"Se produjo entonces —relató Anunziata— lo peor. Se abalanzó sobre mí y me tiró en la cama, mientras el otro se iba a la puerta, a hacer de campana. Por más que quise, no pude zafarme. Después se levantó y llamó al amigo, quien hizo lo mismo a pesar de mi resistencia".

Cuando los dos sujetos terminaron de satisfacer sus apetitos carnales, en forma brutal y desconsiderada, optaron por retirarse del lugar no sin antes amenazar nuevamente a la pobre mujer:

—Quedate ahí y no te muevas ni grites.

Desesperada (eran ya las 4 de la mañana), la señora Crudo se vistió para ir a su trabajo en la cartonería ubicada en Andalgalá 1400. Antes pasó por el destacamento policial instalado en Villa Insuperable, partido de Matanza, para formular la correspondiente denuncia. Allí fue atendida debidamente por el oficial Chaparro, a quien le facilitó la identidad de los agresores.

• Los Detienen

El lunes 9, a las 23.30 fueron detenidos Salvador Saladino (casado, italiano, de 34 años, domiciliado en Pedriel y Catriel, Lomas del Mirador) y Nicolás Pagnotta (soltero, italiano, de 22 años, obrero de SEGBA). Saladino fue conducido a la casa de la señora Crudo para que lo reconociera y al acusarlo ésta de haber sido el iniciador de aquella agresión, fue llevado también a un reconocimiento en el destacamento de Villa Insuperable. A los 15 días, Saladino fue puesto en libertad debido a que cinco personas atestiguaron que la noche de la violación él estaba en el bautismo del hijo de un amigo. Según Anunziata, "los testigos esos son todos falsos".

Simultáneamente, familiares de Saladino se apersonaron a ella para ofrecerle dinero a cambio de que retirara la denuncia. La señora Crudo rechazó la oferta y a los pocos días, un hermano de Saladino envió a su cuñado para intentar otra vez un arreglo, pero sin suerte. "Yo no pienso aflojar. Me mantengo en mis trece, hasta que lo castiguen", dijo a CRONICA.

Pero hace pocos días, por orden del juez, Saladino fue liberado definitivamente.

A: CIFRAS L COMICIO

inisterio del Interior dio a liodía los últimos cómputos le Catamarca, restando es- lad Alta Sierra:

guientes:

..... 28.639

..... 27.898

mesas escrutadas ayer cn guientes cómputos:

..... 1.711

..... 1.459

s para los citados partidos ialista 13.

BINADAS DE LA OTROS PAISES

uestro corresponsal). — Las de la Armada Argentina, ierra de las carinas de Ja- lirán ejercicios combinados noy hasta el 13 de setiem- partir de las 8, zarparon elgrano las naves de la se- es, mientras que desde Mar submarinos. Por otra parte, ndante Espora se dirigirán aviones Neptune y Albatros . Las unidades navales que Puerto Belgrano son los des- osales. De Mar del Plata lo ta Fe y Stgo. del Estero.

DENUNCIAN FRAUDES LOS JUSTICIALISTAS

Hoy dio a conocer el siguiente comunicado el partido Justicialista:

"Sobre el reciente comicio en Catamarca, el Justicialismo pone en conocimiento de la opinión pública que concretó denuncias por fraude preelectoral ante el ministro del Interior con fecha 22 del corriente, acusando al gobernador de la citada provincia con la ayuda del de Tucumán por haber convocado el primero, a elección en un día miércoles, cuando 8 mil ciudadanos se encuentran trabajando en la zafra y complicándose el segundo al impedir que los mismos puedan concurrir a votar al ordenar a la jefatura de policía que impida prácticamente su tránsito mediante resolución publicada en "La Gaceta" del 18, que textualmente dice: "mediante resolución de la Jefatura de Policía se reitera a los encargados de comisarías en especial el destacamento fronterizo que es terminantemente prohibido transportar pasajeros en vehículos de carga, salvo situaciones especiales, solo autorizable por inspección del transporte automotor. Los viajes de empresas de ómnibus que no respondan a sus servicios habituales deberán también ser previamente autorizados por la mencionada inspección. Vehículos de carga u ómnibus que no cuenten con la autorización respectiva serán interceptados sin perjuicio de las acciones pertinentes". El movimiento Justicialista felicita al justicialismo de la provincia de Catamarca por la magnífica elección realizada, pese al fraude mencionado y a la presión y demás métodos usados por el oficialismo para impedir el triunfo del pueblo. Firmado: doctor Lazcano, secretario general".

• Alianza

La editorial "Alianza" ha distribuido un comunicado que dice así: "Durante dos largos años asumimos la grave responsabilidad de denunciar públicamente a una camarilla de aventureros traidores a Perón. La decisión del líder de enfrentarlos y democratizar la conducción, entregándola a sus fuentes naturales de poder, explica claramente, ante el pueblo peronista la justa necesidad de nuestra prédica. De aquí en adelante ya estamos exigiendo la renuncia de los vitalicios vividores del pueblo peronista, que ninguno de los mistificadores encaramados en el aparato de la conducción tenga duda de la suerte a correr de tener un solo segundo de resistencia al general Perón".

PLATO VOLADOR: HABLARON DOS DE SUS TRIPULANTES

RIO DE JANEIRO, 27 (Reuter). — El cronista de un diario de Río Grande Do Sul, publicó un comentario firmado, asegurando haber hablado con la tripulación de un "plato volador", según comenta el "Brazil Herald", diario carioca.

Gabriel Rubens Hellwig, quien señala haber sido periodista durante los últimos veinte años, y no haber sufrido alucinaciones, señaló que vio en un arrozal un "platillo volador" que parecía un coche Volkswagen. Hablaban allí dos individuos "muy inteligentes" que lo tripulaban.

Según Ellwig, le indicaron que llegaban desde otro sistema solar. Manifestó que pudo entenderlos "telepáticamente".

TRILLIZOS

TUCUMAN, 27 (De nuestro corresponsal). — En el instituto de maternidad "Nuestra Señora de las Mercedes", la señora Verónica Cristina Lizardo de Quiroga, de 19 años, domiciliada en Tafí Viejo, dio a luz a tres varoncitos de 2, 2,100 y 2,140 kilogramos cada uno de peso. Tanto el estado de la madre como el de las criaturas es satisfactorio.

ESPOSA A QUE PROSTITUCION

las calles de esta tenida por la poli- niso firmado por su la estampilla fiscal rea la ley para do- se.

La policía no entendió las razones expuestas por la mujer, de unos 30 años, y la devolvió a su casa en Cerdena. Nada se dijo con respecto a lo que podrá hacerse con el desaprensivo marido, que prostituía a su esposa.

BANCO vs. COOPERATIVAS

El directorio del Banco de la Provincia de Buenos Aires dio a conocer dos resoluciones referentes a las cooperativas de créditos. Se dispone que no se aceptarán como valores al cobro las órdenes de pago emitidas y a cargo de esas cooperativas. Además, no se negociarán por el banco cheques librados por cooperativas de crédito sobre sus cuentas corrientes en otras plazas, a cargo del Banco de la Provincia de Buenos Aires u otro.

FLOR DE BOLETA QUEDO EN CANADA

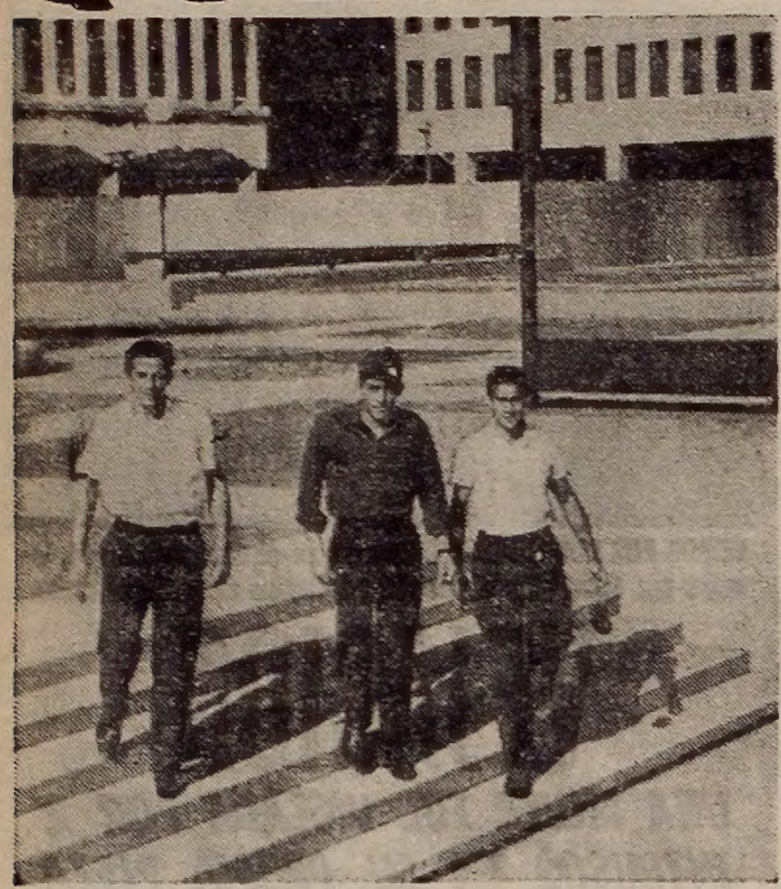

CIUDAD MODERNA. Recorriendo Toronto y admirando su moderna arquitectura, Salvio, Avallay y Acevedo y disfrutando también de la excelente temperatura ambiente de la temporada.

Crónica JUNTO AL BICAMPEON DE AMERICA

Textos y Fotos de Nuestro Enviado Especial, Tolentino Alegre Reyes

TORONTO, 27. — Anoche Independiente se reivindicó, si bien el combinado de jugadores de Toronto y Hamilton resultó en realidad una débil oposición; se vio a los rojos sacar a relucir el sentido práctico que les había faltado en Montreal. El 10 a 1 de los rojos lo dice todo y es una señal óptima.

En esta segunda presentación se vio que el equipo argentino aprendió la lección que significó el match anterior, donde no pudo ganar y se dejó envolver por el juego desordenado y fuerte de los canadienses. Anoche, los rojos, favorecidos por una formación local —combinado de Toronto y Hamilton— que no acertó con la marcación, se dieron el gran gusto y golearon hasta llegar a un score de 10 a 1, que es extraño aquí y ha sorprendido a la gente.

Antes de entrar a comentar lo que pasó, vamos a dar un repaso al marcador, que se movió en esta forma: Avallay a los 13 minutos, el brasileño Meditieri empató a los 16 y luego vino la lluvia por Sastre a los 23, Avallay a los 32 y 39, llegando a 4 en el primer tiempo. En la segunda parte, Grudzien señaló tres goles, Savoy uno, y los otros dos los hicieron Sastre —que así completó el doblete— y Decaria.

Unos doce mil espectadores presenciaron, así, una gran exhibición, que rehabilitó a Independiente y al fútbol argentino ante los ojos canadienses, pues el primer match había hecho levantar muchas dudas sobre su poderío. Ahora se comenta su ágil estilo, su plan de 4-2-4, que anoche se hizo muy firme, pese al dominio, como queriendo demostrar el orden del equipo, que hizo así un verdadero entrenamiento para lo que vendrá.

Los canadienses, que entraron a la cancha con la creencia de que podrían repetir lo de Montreal, se sintieron muy optimistas al principio, y más aún cuando empataron, tres minutos del primer gol de Avallay, pero luego se encontraron con la terrible y apabullante ofensiva de los rojos, que asombraron a la gente. "¿No decían que no sabíamos tirar al arco? Bueno; entonces quisimos demostrarles que lo de la otra noche fue solo una noche perdida", dijo Grudzien.

El capitán de Toronto, John Young, dijo al terminar el lance que los argentinos dominan la pelota de forma tan perfecta como no lo había visto nunca, y le gustaron Avallay y Grudzien, por la visión que tienen del arco. "Por largos ratos no pudimos hacer otra cosa que mirarlos; la pelota era de ellos".

La defensa de Independiente actuó como debía hacerlo siempre, anticipándose, mostrándose veloz y desprendiéndose de la pelota, sin abandonar sus posiciones, con pases casi siempre largos, que colocaron el balón en las espaldas de los jugadores de Canadá.

Al finalizar el partido, Giúdice declaró: "Ha sido un partido fácil, en el que el rival no ha hecho fuerza para apurarnos. Pero los nuestros han jugado mucho mejor. Esta noche se movió la pelota y se llegó con perfección. Sobre todo he hecho entender que la facilidad que hay para gambetear no debe ilusionarnos, pues se pierde tiempo y se dan ventajas. Hay que jugar ligero."

GOLEADA DE LOS ROJOS EN CANADA. Aquí está Avallay en el momento de señalar uno de los goles de Independiente, en una acrobática acción. El arquero del combinado Toronto-Hamilton, Willie Murihead, no puede hacer nada y el zaguero Roy Graty observa, sorprendido. El campeón de América demostró que está con las uñas afiladas y realizó una verdadera exhibición. (Radiofoto de los servicios especiales de Associated Press, exclusiva para CRONICA)

En el Próximo Número de **Así es BOCA**

ALBERTO J. ARMANDO

CONTESTA EL SIGUIENTE CUESTIONARIO QUE TIENDE A ARROJAR ALGUNA LUZ SOBRE EL OSCURO PANORAMA BOQUENSE

1) ¿A qué conclusiones arribó sobre nuestro club, luego de los años que lleva desempeñando la presidencia boquense?
2) ¿Aceptaría la reelección por un nuevo período?
3) ¿En su nueva presentación como candidato a la presidencia, propiciaría que lo acompañaran sus actuales colaboradores de la Comisión Directiva?
4) ¿Es verdad que usted no cree en los jugadores hechos en el club y prefiere la adquisición de cracks consagrados en otras instituciones?
5) ¿Tiene la seguridad de que las obras de la Costanera se desarrollarán sin ninguna clase de entorpecimientos hasta el final?
6) ¿La Candela ya esta pagada?
7) ¿Es verdad que se le deben sueldos a los jugadores?
8) ¿A qué obedecen, en su concepto, las bajas experimentadas en el rendimiento del equipo?
9) ¿Existía necesidad de realizar la gira por el interior y exterior en momentos en que podía presumirse que iba a ser difícil cumplir actuaciones satisfactorias?
10) ¿Serán declarados en libertad a fin de año varios de los jugadores que integran el plantel profesional?
11) ¿Pueden alentarse esperanzas de recuperación en el campeonato?
12) ¿Seguirá Boca con el plan de grandes adquisiciones que le ha sido habitual en los últimos años?
13) ¿Afronta el club, como se rumorea, una situación económica difícil?
14) ¿Habrá reestructuración en el cuerpo técnico?

NO SE LO PIERDA

RESERVE CON TIEMPO SU EJEMPLAR

EL INTER PREOCUPA A LOS ITALIANOS

MILAN, 27 (Associated Press). — Los cronistas deportivos italianos critican severamente al campeón europeo y mundial, Internazionale de Milán, que fue abrumado anteanoche por 4 a 1 por el Barcelona en un partido amistoso realizado en esa ciudad española.

"Gazeta dello Sport" dice: "El Inter tuvo una pobre actuación frente al equipo español. Se mostró fuera de forma, no preparado para enfrentarse con un oponente fuerte como el Barcelona. Ante sus viejos simpatizantes, Luis Suárez (ahora del Inter) quiso hacer demasiado y fracasó también porque los aficionados españoles no fueron bondadosos con él, y en cierto momento dejó la cancha con una crisis nerviosa. La línea defensiva italiana no jugó bien... y esto es alarmante en vista de los finales del campeonato mundial contra el equipo argentino Independiente. La exhibición del Barcelona fue una amarga experiencia para el Inter.

"Corriere della Sera" comenta: "Internazionale sufrió una grave derrota en Barcelona. Helenio Herrera, ex entrenador del Barcelona (y ahora del Inter), creyó que los aficionados estarían de su parte... pero se equivocó.

EN EL AEROPUERTO. Mura y Sastre, los dos jugadores rojos buscando escenas y lugares dignos de recordar. El pequeño insider parece que se va a recibir de cameraman.

LOS ROJOS NI DESCANSARON

Para los Yanquis Será el Partido del Año

NUEVA YORK, 27 (France Presse). — El equipo de fútbol "Independiente" llegó al mediodía del viernes a Nueva York, procedente de Montreal (Canadá), donde anoche ganó por 10 a 1 a una selección canadiense. Los argentinos deben jugar en Nueva York el jueves y están bastante cansados.

Manuel Giúdice, el entrenador de Independiente, estaba sumamente contrariado por la premura del viaje, pues los jugadores están muy cansados. Se acostaron en Canadá después del partido, a la una de la madrugada, y se levantaron a las cinco para tomar el avión. Todos, aparte de estar cansados, están bien de salud.

Por su parte, Muñoz, el entrenador del Real, dice que "aparte de algunos jugadores golpeados, todos estamos bien para el partido de esta noche". Puesto que el partido es amistoso, se permitirán sustituciones.

Por Teléfono

NUEVA YORK 27. (AN SA). — Un golpe de teléfono de la Casa Blanca y gestiones apresuradas ante el Departamento de Estado en Washington abrieron el camino para la realización del partido de esta noche entre el Real Madrid y el Independiente de Buenos Aires. Fue un triunfo de los diplomáticos argentinos.

La Liga Internacional de Fútbol de Nueva York (International Soccer League) se opuso inicialmente a la realización de este partido apoyándose en argumentos legales. Un mar turbio existe detrás de dichos argumentos. Se trata, como es obvio, de un problema de negocios. Los promotores de la liga, que organizan anualmente un campeonato internacional con equipos de Italia, Inglaterra, Checoeslovaquia y Brasil, se oponen a cualquier otro partido o torneo que no esté auspiciado por ellos.

En Washington la Embajada Argentina hizo una gestión oficiosa en el Departamento de Estado, que inmediatamente repercutió en la Casa Blanca. Un funcionario de la Casa Blanca tomó el teléfono y llamó a los dirigentes de la Liga Internacional de Fútbol y les pidió que retiraran sus demandas —que ya habían sido presentadas a una corte— para impedir el partido.

Los organizadores del partido alcanzaron a publicar un anuncio, en el "New York Times" de ayer mañana, indicando que su realización para hoy, anoche, estaba "definitivamente confirmada". El encuentro se realizará en el estado de la Isla Randalls, que está sobre el East River

LOS ANDES BAILARA CON LA MAS FIERA

Siguen ganándose metros en esta endiablada carrera de la Primera B y el pelotón delantero no muestra el menor indicio de desgranarse. Los Andes y Colón siguen su empecinado cabeza a cabeza. All Boys se mantiene a un punto y atrás, muy cerca, otro grupo a la espera de la oportunidad propicia, que se crearía en el momento exacto en que los vanguardistas comenzaran a aflojar. Pero la aflojada no se produce y ni siquiera se entrevee. Los de Lomas de Zamora, al igual que los santafecinos, se han prendido a la punta como ternero a la ubre y no hay quien los haga largar. Y All Boys se ha hecho tan fuerte en su papel de escolta que parece difícil que renuncie a él. Los de Floresta tendrán un sábado cómodo.

crónica EN EL DEPORTE

Con todo, lo que no ha ocurrido durante semanas, puede pasar mañana. Los Andes tiene un compromiso muy arduo, por cuanto jugará con Quilmes en cancha de éste. Colón también será visita y corre sus riesgos, por cuanto Talleres, en Remedios de Escala, está en condiciones de volcar una gota amarga en su dulce condición de puntero.

De los dos, el que presumiblemente se las verá peor será Los Andes. Quilmes, que tuvo sus malos momentos en el campeonato, se ha recuperado sensiblemente y hace una cantidad de fechas que no sabe de derrotas. Y su repunte lo ha llevado a retomar contacto con el grupo delantero y ahora se encuentra solo a cinco puntos, cuando había llegado a estar casi al doble de esa distancia.

En su campo, los quilmeños harán lo posible y lo imposible para poner un freno al cuadro de Lomas de Zamora. Si lo lograran, quedarían ya en magníficas condiciones de aspirar al campeonato, en tanto que si perdieran, la posibilidad se diluiría de manera muy marcada.

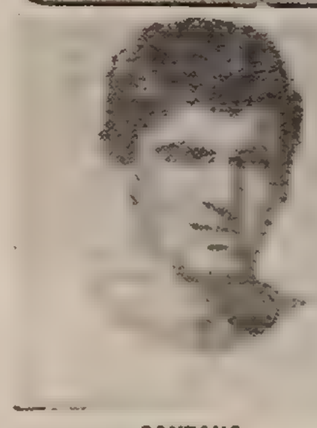

SANTANA

JABURU

El riesgo de Colón ante Talleres se nos ocurre menor, pero no inexistente, por supuesto. Los de Remedios de Escalada vienen de igualar con Arsenal en Sarandí y como sus actuaciones del año, tomadas en conjunto, no han sido realmente malas, puede considerársele habilitado para poner una dura piedra en el camino hasta ahora triunfal de los santafecinos.

El que disfrutará de una comodidad absoluta en esta fecha de mañana será All Boys. Juega en Floresta contra Central Córdoba y no cabe adjudicarle a los rosarinos, ni siquiera con la ayuda del milagro, la perspectiva de lograr una victoria.

Nueva Chicago, bien ubicado, puede seguir prosperando, ya que recibirá en Mataderos a Defensores de Belgrano, que, aunque ha repuntado mucho en los últimos tiempos, no parece tener el poderío del equipo que dirige Allegri.

Temperley, en su cancha, debe resolver sin mayores problemas su compromiso ante Argentino de Quilmes, consetudinario perdedor. Dock Sud recibe a Arsenal y la lucha que ambos protagonizarán puede ser equilibrada.

Dalmine, en Campana debe dar cuenta del disolvo San Telmo. Unión, en Santa Fe, puede reencontrarse con el triunfo por cuanto recibe a El Porvenir, que está bastante de capa caída.

Sarmiento, que obtuvo un inesperado halago en José Ingenieros contra Almagro, espera en Junín a Italiano, y a lo mejor vuelve a levantarse al tope la bande a

Tigre coteja en Victoria con Almagro con posibilidades de salir airoso. Y Deportivo Español tentará la rehabilitación ante Excursionistas, en cotejo que se librará en Belgrano.

JUECES Y CANCHAS PARA MAÑANA; PROBABLES EQUIPOS

Mañana, a las 15.30, se jugará la 3ª fecha de las revanchas del Torneo de Primera "B" con excepción de Sarmiento-Dep. Italiano (en Junín) y Unión-El Porvenir (en Santa Fe), que han de disputarse el domingo.

EXCURSIONISTAS D. MORON

Excursionistas: Palazzo; Urrutia y Palomo; Pellacini, Carranza y Nieto; Fidalgo, Sosa, García, Houseman y Tuya. Arq. suplente: Settembrino. D. T.: Esperon.

Deportivo Morón: Germinaro; Ricci y Notaris; Stringa, R. Pérez y Bieladinovich; Pueblas, Gigliani, Ferreño, Rodríguez y Santana. Arq. suplente: Capasso. D. T. Banki.

Arbitro: Filachione.

Cancha: Pampa 1376.

TIGRE ALMAGRO

Tigre: Ayala; Fortunato y Rivoiro; Burika, Alé y De Buono; Núñez, Sosa, Suárez, Villamor y Cabrera. Arquero suplente: Santos. D. T.: C. González.

Almagro: Tedeschi; Felder y A. López; Martínez, Varas y De Ciancio; Sosa, Jara, Valentini, Lombardi y Rinaldini. Arquero suplente: Onetto. D. T.: Ongarato.

Arbitro: Prado.

Cancha: Av. 11 de Septiembre 2650 (Victoria).

SARMIENTO D. ITALIANO

Sarmiento: Cambareri; De Miguel y Medina; Bisson, Vázquez y Villafañe; Azconzábal, Ayala, Barrionuevo, Pérez y Córdoba. Arquero suplente: Stortini. Director técnico: Mallegni.

Deportivo Italiano: Saldías; Falchi y Capuccio; Porta, Galera y Albamonte; Pérez, Jaburu, Herrera Pereyra y Mico; Arquero suplente: Caprino. D. T.: Diez.

Arbitro: Guidi.

Cancha: V. Gandini 857 (Junín).

QUILMES LOS ANDES

Quilmes: Palmintieri; Arena y Lencinas; Lombardo, Spindola y Sernia; Bavastro, Siciliano, Pellico, Basílico y Ramírez. Arquero suplente: Casco. D. T.: Santiago

Los Andes: Barbosa; Gruning y Verteiko; Cardacci, Zapa y Pallarés; Cassi, Giannella, López, Cuña y Diz. Arquero suplente: Cambiasso. D. T.: Miller.

Arbitro: Praddaude

Cancha: Guido y Sarmiento (Quilmes).

VILLA DALMINE SAN TELMO

Villa Dalmine: Periotti; Gotardi y Heredia; Mastrogiuseppe, Marchesi y Chiarle; Arges, Buitrago, Aimonetti, Jankiewicz y Fratini. Arquero suplente: Rodríguez. D. T.: Pepe.

San Telmo: Varela; Corsi y Moya; Ruggeri, Bagnasco y Vidal; Báez, Laborde, Montes, Trigilli y Calabró. Arquero suplente: Souto. D. T.: Parrilla.

Arbitro: Comesaña.

Cancha: Luis Acosta y Av. Bme. Mitre (Campana).

UNION EL PORVENIR

Unión: Tazare; Figueroa y Hernández; Martínez, Cocco y Caorol; Forti, Mammoli, Ruiz, Vitale y Sanabria. Arquero suplente: Autelli. D. T.: Kralj.

El Porvenir: Sanguinetto; Del Felice y Luchessi; Demaría, Radio y Piñeyro; Tornesi, González, Yosi, Arguissain y Senés. Arquero suplente: Resuche. Director técnico: Guerrero.

Arbitro: Anderain.

Cancha: Stgo. del Estero y Veracruz (Lanús Oeste)

DOCK SUD ARSENAL

Dock Sud: Medrano; Minutti y Glavosich; García, Nemiña y Mallo; Amarilla, Laguna, Porcel, Justich y Jáuregui. Arquero suplente: Galelli. D. T.: Dosil.

Arsenal de Sarandí: Lunardelli; Perez y Urriste; Bono, Verde y Sciancalepore; Ascensio, Ouharriet, Somma, Grondona y Cid. Arquero suplente: Ruiz. D. T.: Elena.

Arbitro: Pestarino

Cancha: Ing. Huergo y L. N. Alem (Dock Sud).

TALLERES COLON

Talleres: Ucha; Scalise y Galíndez; Alvarez, Pezzot y Clark; Moak, Delménico, D'Errico, Gonzalez y Fisani. Arquero suplente: Botálico. D. T.: Abastante.

Colón: Tremonti; Sanitá y N. Cardoso; Larpin, R. Cardoso y Medina; Canevari, Ríos, O. Medina, Castro y Ooberti. Arquero suplente: Nervutti. D. T.: Etchegoyen.

Arbitro: Nimo.

Cancha: Cnel. Timote y N. Castro (R. de Escalada).

TEMPERLEY A. DE QUILMES

Temperley: De Udaeta; Sole y Niglio; Avude, Giordano y Janin; Crosta, Escos, Diéguez, Ramilo y Tarabini. Arquero suplente: Codevila. D. T.: Evaristo Casas.

Arg. de Quilmes: García; Cluain y Morán; Núñez, Matano y Matko; Curra, Díaz, Gallegos, Suárez y Martínez. Arquero suplente: Toscano. D. T.: Casanovas.

Arbitro: Cruces.

Cancha: 9 de Julio 310 (Temperley).

ALL BOYS CENTRAL CORDOBA

All Boys: Bravo; Batagelj y Fernández; Araujo, Paladino y Rodríguez; Giardenghi, Nario, P. Medina, Hidalgo y L. Medina. Arquero suplente: Borzani. D. T.: Araúz.

Central Córdoba: Luque; Tissera y Argüello; Antiolini, Maggione y Alomar; Gonzalez, Serenelli, Juarez, Alvil y Casal. Arquero suplente: Menchaca. D. T.: Indaco.

Arbitro: Boccardi.

Cancha: Jonte y Mercedes.

N. CHICAGO D. DE BELGRANO

Nueva Chicago: G. García, Coria y Barbeito; Filgueira, Motta y Morales; Cattaneo, González, Perez, R. García y Petracca. Arquero suplente: Gallegos. D. T.: Allegri.

Def. de Belgrano: Díaz; Giacomuzzi y Camino; Chiti, Bonnia y Busti; Tomuno, Parodi, Ramayo, Perez y Fumagalli. Arquero suplente: Della Cella. D. T.: Gomez.

Arbitro: Brusca.

Cancha: Fco. Bilbao 6900.

ESTUDIANTES EN UNA VISITA RIESGOSA

Por el torneo de Primera C se cumplirá mañana una nueva fecha, donde Estudiantes —que al perder un punto el domingo anterior en su propia cancha contra el modesto Flandria vio reducida su ventaja sobre Almirante Brown— enfrentará a Deportivo Riestra en cancha de Sacachispas

El programa de partidos y sus respectivos jueces, es el siguiente. Liniers-Brown, Barbeito; Sp Palermo-Barracas Central, Casayou; Riestra-Estudiantes (en Sacachispas), Garay; J. J. Urquiza-Alte. Brown, Agra; Defensores de Cambaceres-Sacachispas, Angiolini; Fénix-Colegiales, Ducatelli, y Arsenal de Llavallol-Comunicaciones, De Gennaro. El domingo se completa la fecha con: Porteño-L. N. Alem, Juanola, y Flandria-Luján, Tornamira.

Fútbol Aficionado

Por el certamen de Aficionados, el programa de partidos es éste:

Zona Sur: T. Suárez-Lamadrid, Agosti; G. Mitre-V. Arenas (en Arsenal de Sarandí), Loureiro; G. San Martín-Macabi (en Atlanta), Riculpa; Luz y Fuerza-Piraña (en El Porvenir), R. Pérez y Dep. Paraguayo-Def. de Almagro (en Juv. de Bernal) E. Iannone

Zona Norte: Centro Español-La Paternal, Oviedo; Ituzaingó-Acassuso, Balsas; 9 de Julio-Def. de Corrientes en Midland, Chaves; C. Argentino-Midland, Saavedra, y Juventud Unida-Atlas, Aspolica.

VERTIGO JUNTO A LAS OLAS

Dante Emiliozzi no Estará Presente en la Carrera de Mar del Plata

A partir de las 8 de mañana, se pondrá en marcha la primera etapa de la Doble Vuelta de Mar del Plata, que ha organizado la Asociación Marplatense de Volantes. La competencia se completará el domingo, también con largada a las 8, hasta completar 1.631,395 Km. de carrera. Por esta circunstancia, la prueba otorgará doble puntuación para el campeonato argentino, y ese ha sido un motivo más de atracción para los que tienen aspiraciones para ese título.

• Primera Etapa

La primera parte de la carrera se desarrollará sobre 848,788 km., de los cuales 132,030 son de rutas pavimentadas y el resto (106,758 km.) de tierra. La partida, de acuerdo con el escalafón de la C.D.A. y con 20 segundos de separación entre las máquinas, se producirá frente al hotel Alfar con rumbo a Miramar, para seguir por Almacén El Pito, Necochea, Tres Arroyos, González Chavez, Juárez, Chillar, Redín Uriburu, Vela, Juárez, Necochea, Lobería, San Agustín, La Estrella, Miramar y regreso al punto de partida.

Como puede apreciarse, se trata de un circuito veloz, incluido los pasajes de tierra, aunque en estos momentos se encuentran algo desmejorados por la lluvia caída en los últimos días.

En horas de la tarde de mañana, los corredores tendrán a sus disposición los coches durante una hora (entre las 15 y las 19), para reacondicionarlos. Podrán optar por 20 minutos más, pero estos serán computados triples en la clasificación de la segunda etapa.

En el mismo lugar que la anterior y a la misma hora, dará comienzo el segundo tramo. Se largará de acuerdo con el órden de llegada del primero y también con 20 segundos de intérvalo. Los corredores deberán tomar por Miramar, Iraizos, Batán, Santa Rosa, El Dorado, Balcarce, Coronel Vidal, General Pirán, Las Armas, Maipú, Labardén, Ayacucho (donde la carrera será neutralizada), Rauch, De la Canal, Tandil, La Vasconia, Napaleofú, Balcarce, El Dorado, Santa Rosa, Batán, Iraizos, Miramar, Chapadmalal y regreso al punto de largada.

Los puntos que acuerda esta carrera para el campeonato argentino se descomponen así: **Clasificación General**, 12 al primero, 8 al segundo, 4 al tercero y 2 al cuarto: **por etapas**, 3, 2, 1, y 0,50. Como el vencedor se hace acreedor a los puntos de la general, más los del primer puesto en ambas etapas, aunque no las gane), se conforman los 18 puntos.

Se repartirán 2.180.000 pesos, de los cuales 350.000 serán para el vencedor de la carrera y 100.000 para el ganador de cada uno de las etapas.

• Participantes

Los 25 primeros en partir serán los siguientes: 1, Dante Emiliozzi; 2, Carlos Pairetti; 3, Juan M. Bordeu; 4, Jorge Cupeiro; 5, Oscar Cordonnier; 6, Rodolfo de Alzaga; 7, Eduardo Casá; 8, Carlos Loeffel; 9, Rubén Roux; 10, Hugo Gimeno; 11, Angel T. Rienzi; 12, Carmelo Galbato; 13, Raúl Chabert; 14, Antonio O. Tempone; 15, Armando J. Rios; 16, Raúl Cottet; 17, Nasif Estéfano; 18, Mario Tarducci; 19, Héctor Rey; 20, Teófilo Bordeu; 21, Félix Luluaga; 22, Roque Laborito; 23, Félix Mabellini; 24, Héctor Pascuali, y 25, Eduardo Rabbione. Además se han anotado Miguel Rempone, Ricardo Bonnano, Santiago González, Rodolfo Balagna, Juan C. Hernandorena, Félix Usandizaga, Matías de La Torre y otros, hasta completar un total de 41 corredores.

Pese a que se inscribieron los hermanos Emiliozzi no estarán presentes, en carrera al menos, en Mar del Plata. La prueba a que fue sometido el coche (motor F. 100, en la carrocería antigua) no dio los resultados esperados.

Consideran una Burla el Match de River-Real

CARACAS, 27 (ANSA). — Decepcionaron River y el Real en el partido que disputaron ante 2.500 espectadores en el estadio Olímpico de esta ciudad. La exhibición de fútbol de ambos prestigiosos conjuntos resultó sumamente pobre y si el público no silbó en repetidas ocasiones fue, precisamente, por respeto a esas dos divisas tradicionales.

Los diarios locales critican duramente a los dos equipos diciendo que la pobre demostración realizada constituye una burla para los aficionados que respondieron ampliamente dejando una buena recaudación en taquilla.

A CASANOVA

LOTE Y CASITA $ 16.000 y facil. Tratar: Oficinas INFICO-FILSA. - Paraguay 2585, San Justo — Prov. Unidas 6902 esq. Londres - Casanova

LICITACIONES Y EDICTOS

Eduardo L. Larco

SAN MARTIN 492 T. E. 32-2852

Juzgado Nacional de Primera Instancia en lo Civil Nº 20, secretaría Nº 40, comunica por 5 días que en el juicio "Nandia de Estrada José María c/Stockdale Emir Rubén y otros s/cobro hipotecario" que el martillero Eduardo L. Larco rematará en el salón de la Corporación de Rematadores calle 25 de Mayo Nº 311 el día Martes 31 de Agosto a las 16.30 hs. el departamento Nº 6, piso 2º del inmueble de la calle Pozos Nº 825 con una superficie total propia de mts. 62 y un porcentual de 6,48 %. En su parte pertinente la cláusula 8ª de la escritura hipotecaria dice así: .... Los deudores no podrán dar en locación o arrendamiento el departamento objeto de este contrato sin el previo consentimiento del acreedor dado por escrito. — BASE $ 369.250 Seña 8 % y a cuenta de precio, y comisión 3 % en efectivo. Buenos Aires, 20 de Agosto de 1965. — Dr. Conte Mac Donald, Secretario.

Juzgado en lo Civil Nº 11, Secretaría Nº 21, cita y emplaza por treinta días a herederos y acreedores de doña LUCRECIA EDITH TORRES. Publíquese por diez días. — Buenos Aires, agosto 18 de 1965. — Dr. Aníbal J. La Rosa.

Secretaría de Estado de Transportes
Talleres de Reparaciones Navales
"TA. RE. NA."

Llámase a Licitación Pública, Expediente Nº 11.446, hasta el día 24 de setiembre de 1965, a las 15 horas, para la provisión de "Juegos grillete cadena acero forjado con contrete - Grilletes de cadena para repuesto - Ganchos de acero forjado para remolque".

Retirar pliegos y planos en División Licitaciones y Compras, Zapiola 1290, Isla Maciel, Avellaneda, provincia de Buenos Aires, todos los días hábiles de lunes a viernes, en el horario de 9 a 17 horas.

APERTURA: 24 de setiembre de 1965, a las 15 horas, en la División y lugar indicado.

Secretaría de Estado de Energía y Combustibles
Yacimientos Carboníferos Fiscales - Empresa del Estado

Llámase a Licitación Pública Nº 45/65 para la contratación de bodegas para el transporte marítimo de carbón entre los Puertos de Río Gallegos y Buenos Aires o San Nicolás. Apertura de las propuestas: 21 setiembre de 1965 a las 14 horas. Informes y pliegos en Avda. Roque S. Peña 1190, Capital Federal, de 14 a 17 horas.

Provincia de Buenos Aires - Dirección de Vialidad - Calle 7 Nº 1175 - La Plata - Licitación Pública

Llámase a licitación pública para contratar los trabajos de: taponamiento de baches con material premezclado bituminoso y tratamiento bituminoso tipo doble camino: RUTA PROVINCIAL 80 - NECOCHEA-AZUL, (Tramo: AZUL-RUTA PROVINCIAL 74 — Por P. ACOSTA). Progresivas: Km.: 0 000 a Km.: 31,400, en jurisdicción del Partido de Azul. El pliego de bases y condiciones se encuentra a consulta y disposición de los interesados en la Sección Licitaciones, siendo el precio del mismo de $ 1.500 m|n. que se abonarán mediante depósito en el Banco de la Provincia de Buenos Aires, en la cuenta: "Fondo Provincial de Vialidad o/Presidente, Contador y Tesorero". — PRESUPUESTO OFICIAL: $ 8 864.800 m|n. APERTURA DE LAS PROPUESTAS: 20 de setiembre de 1965 a las 15 horas. La Plata, agosto de 1965. Fdo.: Ing. Civil Bernardo R. Calderwood, presidente del Directorio.

GAS DEL ESTADO
LICITACION PUBLICA

Pliego Nº 5.816: Transporte de cañería desde Rosario a Pta. Gral. Belgrano (Prov. Bs. As.) y a Pico Truncado (Sta. Cruz) y de Bs. As. del F. C. Belgrano a Pta. Gral. Belgrano. Apert. 13-9-65 a las 13 hs

Retirar pliegos en Alsina 1170, de 7 a 14 horas.

GAS DEL ESTADO
LICITACION PUBLICA

Pliego Nº 5.726: Provisión, montaje y fundaciones de tanques esféricos de 5.000, 2.500 y 1.000 m3 de capacidad para almacenaje de Butano y Propano líquido, a instalarse en las Plantas do Dock Sud, Mar del Plata, La Plata, Mendoza, Salta y Sta. Fe. Prorrogada para el 11|10|65 a las 10 hs. — Retirar pliegos en Alsina 1170, de 7 a 13 hs.

Secretaría de Estado de Transportes
Empresa de Estado Talleres de Reparaciones Navales "TA.RE.NA."
PRORROGA

Licitación Pública - Expediente Nº 11.457. "Terminación y habilitación del varadero de hormigón armado en astilleros Tigre".

Llévase a conocimiento de los interesados que ha sido prorrogada la fecha de apertura de la mencionada licitación para el día 20 de setiembre de 1965, a las 10 horas.

Nueva fecha apertura: 20 de setiembre de 1965 a las 10 hs.

RACING, ACADEMIA DONDE SE COBIJA UN MAL EDUCADO

¿Racing perdió el timón? ¿Se debate en una tormenta sin solución? Solo así se concibe el agravio gratuito, inverosímil, y que deja traslucir un malestar de fondo, que no tiene otros culpables que sus mismos dirigentes. Y en el que nada tiene que ver la prensa. Lo ocurrido esta tarde, es por demás significativo. CRONICA, en cumplimiento de una función informativa —entendiendo como es norma que se debe a sus lectores—, envió esta tarde un fotógrafo a su cancha para registrar algunos aspectos del entrenamiento anunciado. Pero minutos antes de la hora señalada, pudo comprobar cierta efervescencia, motivada por emplazamiento de su plantel profesional respecto a pagos atrasados. Y que involucraba la no participación en el entrenamiento.

Así, nuestro compañero fue obligado a esperar fuera del recinto del vestuario. En ese lapso arribaron Ferreira, Baptista, Pastoriza y varios jugadores más. Y posteriormente, el cronista y fotógrafo de la institución, a quienes se les permitió pasar. Poco después, manteniendo la misma tesitura hacia nuestro fotógrafo, el conocido "gordo" Enrique, pseudo intendente del club, en forma despectiva dijo que "allí no se puede quedar nadie", a la vez que sumaba gruesos calificativos para el periodismo en general. ¿Por qué? ¿Debido a qué? Es que la incultura o insolvencia de la institución encuentran ahora esta válvula de escape? Si Racing tiene problemas internos, ellos mismos deben solucionarlos. Y si son incapaces de hacerlo, irse. Pero no puede ser que un señor mal educado se tome atribuciones que en nada condicen con la trayectoria de la institución. A no ser que Racing esté en una nueva etapa. Donde la incultura y prepotencia resultan sus normas. Lo lamentamos por ese nombre querido: Racing.

RIVER PLATE JUGARA CONTRA EL BOLONIA

BOLONIA, 27 (ANSA). — El club de fútbol Bolonia convino con River Plate, de Buenos Aires, jugar un partido amistoso que se disputará el martes 31 por la noche en el Estadio Municipal.

FUTBOL EN TABLETAS

LA PROTESTA CAUSO CONMOCION EN AFA

Tiene sobre ascuas a la AFA la protesta entablada por Paraguay ante la FIFA contra Bolivia, cuestionando la supuesta antirreglamentaria inclusión del entreala Ausberto García en el match disputado el domingo último en La Paz, y donde los del altiplano eliminaron de la serie mundial al seleccionado guaraní. Como lo anticipó CRONICA, la protesta se fundamenta en que dicho jugador había sido expulsado durante el match del 17 con la Argentina. El panorama es nebuloso, y de ahí que nuestros dirigentes hayan destacado al consejero Trimarco, quien viajará esta noche a Bolivia para tener todos los antecedentes y aportar conclusiones. Pero asimismo, esta mañana viajó a Zurich el ingeniero Juan José Russo, donde está el asiento de la FIFA, con similar propósito. Russo integra el cuerpo asesor de la AFA y de la Confederación Sudamericana de Fútbol, y a la vez que indagará sobre el terreno los pormenores del "caso boliviano", también estudiará si corresponde la inclusión en la delegación argentina de los jugadores Vázquez y Minoián. Como para evitar después cualquier lío.

• Reina la Paz

Ha vuelto a reinar la paz y la armonía entre jugadores y dirigentes en San Telmo, tras la conocida y tensa situación suscitada entre las partes. Es así que ya han sido rehabilitados los restantes jugadores en conflicto, reintegrándose a las órdenes del director técnico.

• Tribunal de Penas

El cuerpo penalicio de la AFA aplicó las siguientes multas: Krebelli (Deportivo Italiano): $ 646; Grondona (Arsenal-Sarandí): $ 1.254; Mannoli (Unión): $ 2.644; Ongarato (D. T. de Almagro): $ 12.000; Salomone (Atlanta): $ 2.908; Solana (Dep. Morón): $ 17.500 y al club Ituzaingó: $ 500. Por su parte, deberán cumplir partidos de suspensión: R. Rodríguez (Ituzaingó), 3 partidos; Gómez (Unión), 5; J. Crocci (San Lorenzo de Almagro), 2; F. Ocampo (Arsenal-Llavallol), 3; Rodríguez (Alem), 2; Abruzese, 8; Gallo 6 y Fernández 4, todos de Atlanta.

KEINO: NUEVA MARCA EN LOS 3.000 METROS

HAELSINBORG, Suecia, 27 (Associated Press). — El atleta Kipchonge Keino, de Kenia, estableció esta noche una nueva marca mundial de 3.000 metros, en una competencia atlética disputada en esta población sueca. Marcó un tiempo de 7' 39", 6,5 segundos menos que el actual record, en poder del alemán German Herrmann.

MEXICO EN LA PICOTA: ADAPTA SUS AGUAS O NO VAN REMEROS

DUISBURGO, 27 (DPA). — La Federación Mundial de Remo amenazó anoche en Duisburgo, con boicotear los Juegos Olímpicos de 1968, en México, si las autoridades mexicanas no adaptan sus aguas a las competiciones internacionales.

"Es inconcebible que preparemos durante años a nuestros remeros para enviarlos a olimpíadas insuficientemente preparadas para estos eventos deportivos", declaró el suizo Thomas Keller, presidente de la Confederación.

Keller argumentó sus amenazas en que no se consiguieron progresos en las negociaciones llevadas ya, con el país anfitrión ("México"). Es de temer —dijo—, que las regatas en México no cumplan todos los requisitos exigidos.

El Argentino Rébora se Llevó la Medalla de Oro Correspondiente a Tiro al Jabalí

CARACAS, 27 (France Presse). — El tirador argentino E. Rébora ganó la medalla de oro correspondiente al individual de la prueba de tiro al corzo jabalí (especialidad lenta, cinco segundos), del segundo campeonato sudamericano de tiro que se lleva a cabo en el polígono de tiro de esta capital. Por su parte, Venezuela ganó a medalla de oro por equipos, en la prueba de tiro al corzo jabalí (especialidad lenta, cinco segundos).

MALESTAR EN MONTEVIDEO CONTRA SANFILIPPO Y PROSPITTI: "CHANTAJE"

MONTEVIDEO, 27 (France Presse).— Profundo malestar causó a los directivos y simpatizantes, y la prensa en general, las declaraciones hechas a esta última por los futbolistas argentinos del club Nacional, José Sanfilippo y Pedro Prospitti, respecto a su posible incorporación al fútbol colombiano.

Se estiman totalmente fuera de lugar, teniendo en cuenta que el primero hace más de un año que no juega por estar lesionado, y el segundo hace pocos meses que se enroló, con el agregado de que ambos fueron contratados para jugar principalmente en el campeonato uruguayo iniciado la semana última, y que ninguno aún debutó.

Los círculos deportivos estiman, por su parte, que todo esto es parte de un plan de "chantaje" concebido por los dos "ídolos", para tratar de sacar ventajas en ciertas diferencias que tienen con el club. Llegan a esta conclusión basándose en que ninguno quiso dar el nombre del club colombiano ni del emisario que les ofreció 40.000 dólares, sumado a ello a una supuesta solicitud de aumento de sueldo por parte de los dos futbolistas argentinos, en vísperas de la iniciación del campeonato uruguayo. Finalmente, los mismos círculos destacan la posición embarazosa desde el punto de vista financiero en que ha quedado el club Nacional ante el planteamiento. En efecto, recién ahora, durante el campeonato, cuando los borderaux son "rendidores" para sanear las finanzas y cuando Nacional esperaba recuperar las inversiones millonarias que le reportaron la contratación de los dos "ídolos", surgió esta propuesta "fantasma" colombiana.

Destacan, además, que Sanfilippo, durante todo el tiempo que estuvo convaleciente de su lesión, cobró íntegramente su sueldo, y subrayan la parte de sus declaraciones en las que dicen: "Si solucionamos pequeñas diferencias con el club, continuaremos en él como son nuestros deseos".

VALVASOR, CON ESCAPE LIBRE

Valvasor salió por la arena de San Isidro para llevarse por delante a los relojes. Y lo consiguió en una forma notable. Con gran impulso recorrió 1100 metros en 1'5"3/5. Daystar también anduvo fenómeno, 1'5"4/5. En Palermo, Marruecos 1'54"1/5.

PISTA DE ARENA NORMAL

VALVASOR, H. Ciafardini 1100 en 1'5"3 5 con 11"3 5 de final, DAYSTAR, H. Ciafardini 1100 en 1'5"4 5 con 11"4 5 de final, ALL WISSE, R. Encinas a la par de BARCAL, O. Coerra y de PITTURIERO, J. C. Contreras 1200 en 1'14"; SWEET SUE, H. Ciafardini a la par de MARCHINHA, Ciafardini 800 en 51"; ACESTES, R. Royo 1000 en 1'2"3 5; CRASA, C. Sauro, 600 en 35"2 5; TAMARON, E. Soria 800 en 49"; ALECRIL, J. C. Díaz 800 en 50"; REALYTI, I. Lezcano a la par de LIKAY, F. Baigorria 800 en 49"; DON LOJA, F. Baigorria 1600 en 1'45"4 5; EGOISTA, R. Royo 1000 en 1'1"3 5; MACKEY MONEY, J. Torres 800 en 47"; DORETTA, A. Sánchez 800 en 48"3 5 cómoda; EL CLOWN, E. Jara, 800 en 47"; MI IDEAL, M. Arcos a la par de LONDON BOY E. Soria 1300 en 1'55"; VINO CLARETE, J. Ramallo a la par de TOUT BLANCK, A. Longo 600 en 36"2 5; COROL, R. Zapata a la par de EL BRIBON, M. Martinez y de ZAMMY, F. Baigorria 1000, en 1'3"; PUNISHER, L. Camoretti 1000 en 1'5"; MARIA I, G. Anguera 1600 en 1'45"3 5; TANDILLA, R. Zapata 800 en 49"3 5; en la Pista de Tierra, RISCAL, L. Martinez 1000 en 1'4"; VITECAMPS, J. Ortiz a la par de DESPECHO, H. Casalotti 600 en 32"3 5; MARIA VICTORIA, C. Periale 800 en 49"3 5; ARABE, R. Zapata 1100 en 1'8"; SESTRI, A. Sánchez 1100 en 1'8"; CHAMPAGNE, I. Lezcano a la par de CRESO, J. C. Díaz 800 en 48"2 5; DEFERENCIA, J. Zubiri 1600 en 1'46"; BATATA J. Torres 1800 en 1'57"4 5.

Palermo: Pista Grande Normal

MARRUECOS, J. Lococo, 1800 en 1'54"1 5 con 12"4 5 de final, de los 3000 a los 1200 muy buena corrida para el handicap Gobernado, a disputarse el día 5 en Palermo; CHAROLAIS, J. Torres, 1200 en 1'14" con 12 3 5 de final; TAGLIAMENTO, C. Abril, 1000 en 1'1"3 5 con 12"2 5 de final; BAQUEANO, E. Jara, 1600 en 1'40"2 5; CEIBO, D. Demilio 1000 en 1'4 5 con 12"3 5 de final; MITOLOGO H. Barrera, 2200 en 2'26"3 5 con 12"4 5 de final; EL TURCO, E. Jara, a la par de THE SAYANI, A. Pauleau, 1000 en 1'1" con 12 3 5 de final; PIGMENTO, A. Sánchez, 2000 en 2'9"3 5 últimos 1000 con Gamay. J. Villegas, en 1'3" con 13" de final; AMBULANCIA, J. Caro. 2000 en 2'9" con 12"4 5 de final, QUINE, J. Camoretti, a la par de ARABIANO, H. Pantanalli, y de FOLL AMOUR. O. Chamorro, 1600 en 1'41"4 5; SOBERANIA, H. Bouley, 2000 de floreo en 2'17", últimos 1600 con CASTEX, J. Camoretti, en 1'45"2 5; BREAR, F. Fagin, 1600 en 1'41"4 5; TELEGRAFICO, A. Pauleau, y EMPERADOR, C. R. Rodriguez, 1100 de recta en 1'8"3 5; SUIVANTE, T. Albertini, 1100 derecta en 1'8"2 5; primeros 700 a la par de BRITHIS STAR H. Bouley, en 43" con13" de final; FALLING STAR, L. Boggiano, 1000 en 1'2"3 5; BALONDRA, A. Pauleau, a la par de BIRMAH, R. Picon, 1600 en 1'57"3 5; PURITANO, J. Ortiz, 1000 en 1'2"; FANTASTIC, R. Zapata, a la par de BOURGUIGNOME, A. Sánchez, 1100 de recta en 1'8"3 5 con 12"4 5 de final; HEMISFERIO, J. Ortiz, a la par de SHERBET, C. Riero, 800 de codo en 48"2 5; LA CIBELES, L. O. García, 800 de codo en 48"4 5; SALTAMONTE, J. Camoretti, 800 en 49"3 5; MARY CLARA, O. Tévez, 800 en 49"2 5; MARBETE ROJO, J. Camoretti, y PATACON, J. Vallejos, 800 en 49"; CONTENETE, J. Lococo, 800 en 49" 2 5; EDURONIA, H. Pantanalli, a la par de MALA LENGUA, J. Leguizamón, y de LA MALACARA, J. Lago, 800 de recta en 49"2,5; CHICO GUAPO, V. Emmolo, y PETIT JOLIE, J. Walsh, 600 de recta en 35"4 5; LA LOCA, C. Riero, y MARIAL, M. Reynoso, 800 de recta en 36"2,5.

HIZO EQUIS EQUIS

Varios de los potrillos que prometen animar el Gran Premio Jockey Club ajustaron esta mañana su preparación. Algunos en corridas y otros en partidas, para mantener el estado. Sobresalió Equis Equis en Palermo, con 2'27" dominando a Tartufo. En La Plata, Laconique, que hizo 2'9"3 5 y en San Isidro anduvo bien Niquitili, al marcar 2'10"3 5. Esto dijeron los relojes:

PALERMO — (Pista Grande Normal)

TARTUFO, O. Pellegrino a la par de EQUIS EQUIS, A. Sánchez, 2000 en 2'7". Los últimos 1000 en 1'3"2,5 y los 200 en 12'4 5. Tartufo dio tres cuerpos y llegó a varios.

CANADUIZAR, N. Ferreira, 2000 en 2'10" y 3 5, con 13"1,5 de final. Dejó regular impresión.

ESCUDO REAL, C. Sauro, a la par de EDWARD, J. Lococo, 800 de codo, en 48"3,5, con 12"2,5 de final.

SAN ISIDRO — (Pista de Arena Normal)

NIQUITILI, O. Cosenza, 2000 en 2'10"3 5: Los primeros 1800 a la par de RAMITOS, J. Camoretti, en 1'56"4 5, con 13"3 5 de final.

PUCK, H. Ciafardini, 800 en 51"2,5.

LA PLATA — (Pista Grande Normal)

LACONIQUE, N. Yalet, 2000 en 2'9"3,5. Los últimos 1200 a la par de NEW SHIFT, L. Díaz en 1'18". Juntos pero mejor el primero.

UNA PRIMAROSA

La triple vuelve a entonar el programa de mañana. Tres etapas que son otros tantos geroglíficos, como para entusiasmar a cualquiera y marear al más estudioso, que tendrá que agotar sus recursos para salir bien del entrevero.

• En El Cairo, el Comienzo

Perdedores de tres años buscarán la primera perla. Hay mucho para elegir, uno es El Cairo que —a pesar de estar fuera de época— entusiasma abiertamente, en mérito a su prometedora performance del debut. Posteriormente echó 48"3/5, ajustando su preparación. Lo tendrán muy apurado Capitalino y Titus, en especial el primero, que mejoró mucho.

O. Cosenza

• Arabian Rey

En la segunda parte, que se hará en el premio Cachaza, se jugarán caballos de 4 y 5 años, perdedores, sobre 1600 metros. Arabian Rey asoma como el candidato obligado, por su mejor regularidad. Viene de escoltar a Charmer, que echó 1'48"2/5. Si responde debe olvidarse de Gigli y Sherpudo, que aparecen como contras muy bravas.

• Primarosa Puede Florecer

La calidad de Primarosa es como para confiar que los kilos no le resultarán perjudicial. Acaba de correr como una leona con los mismos, perdiendo una carrera que pudo haber ganado cortada, si no se apresura Cosenza. Siguió el entrenamiento muy a gusto, como para dejar de lado a Carlovingia y Correitas, que son sus rivales más temibles.

LAS RESTANTES COMUNES, MUY PAREJAS

Se presentan muy bravas las otras comunes. En la inicial, Ramona cuenta con muchas probabilidades en mérito a su brillante corrida de 1'8"2 5, en Palermo. Pavana Imperial, por más fogueada, y Norman Cal, que viene arrimando, son otras cartas peligrosas.

◆ Pocos, pero buenos potrillos, animarán el segundo encuentro, sobre la distancia de dos kilómetros, con miras a sacar pasaje para el Jockey Club. Ausentes Tai y Snow Cry, queda dominando Balder, por el valor de su última performance.

◆ Otro cotejo para perdedoras y sobre 2000 metros. Ambarí viene arrimando y siguió como para sobresalir. Su tercer puesto de Taiba, a un cuerpo y medio, y de Soguera, al hocico, es como para tentar. Será ésta rival peligrosa y Trakless buena tercera en discordia.

◆ Por su valiosa performance del debut y porque siguió el entrenamiento en gran forma, nos parece Arandilla la mejor carta de esta penúltima lucha. Flintia está lista para hacerle guerra, y Tímida Luz es siempre rival de cuidado.

◆ El desquite puede venir por el lado de Pichín. El hijo de Icario está arrimando, y sus ensayos son muy llamativos. Charmer, que ganó cortado en 1'48"2/5, y Beggerman, que lo hizo en poco más de 1'35", son contras de mucho cuidado.

HOTEL HUMBERTO
ENTRADA PARA TAXIS
HAB. BAÑO PRIV. TEL. CALEF.
LA MEJOR MUSICA AMBIENTAL DE BS. AS.
HUMBERTO 1º 1149/51
T.E. 23-9664
PRECIOS MODICOS

SUPER CONFORT
Cordial Atención
HOTEL hermitage
APARTAMENTOS CON MUSICA - BAÑO PRIVADO
AGUA CALIENTE - CALEFACCION
LAPRIDA 1479 - ALTURA AV. SANTA FE 2600 - T.E. 82-9851/54

crónica EN EL TURF

PARTIDAS FINALES DE LOS INSCRIPTOS EN PALERMO

• 1ª Carrera

Palermo: RAMONA, V. Emolo 500 en 30" ayer; BURETA, H. Fagin 500 en 31"2 5; M. GALL, D. Demilio 600 en 39"3 5 de los 1600 a los 1000; CARENTOSENDA, L. O. García 700 en 44"3,5 de los 1600 a los 1000.

San Isidro: TRAVEL BAG, E. Navarro, 500 en 30"; PAVANA IMPERIAL, F. López, 600 en 36"; NEATLY, A. De Santo, 600 en 36"4 5; ESCAPATORIA, E. García, 500 en 29"3 5; BAILESA, P. Colman, 600 en 36"3 5; RIANFAR, J. Ubaltón, 500 en 30"; JOTA MAJA, Schmit, 600 en 36".

• 2ª Carrera

San Isidro: BALDER, E. Jara, 800 en 49"; NO MATTER, J. Camoretti, 800 en 49"3 5; SAGAIN, O. Cosenza, 800 en 49"; MIRIÑAQUE, H. Ciafardini, 800 en 48"3,5.

• 3ª Carrera

Palermo: LINDO, A. Etchart 500 en 30"1,5 ayer; EL MAGNIFICO, J. Ibarra 600 en 36"3 5; DON AMERICO, J. Vallejos 600 en 36"3 5; RELACIONADO, J. Walsh 600 en 36"; CHISMERO, J. Lagostena 500 en 30"3,5 ayer.

San Isidro: RULING, J. Luján, 600 en 36"3,5; CAPITALINO, D. Magariño, 500 en 30"2,5; REVONOC, J. Torres, 500 en 29" 4,5; EL CAIRO, A. Sánchez, 500 en 29"3 5; TITUS, E. Jara, y CORAL REEF, E. Navarro, 500 en 29", JOAQUINCITO, O. Cosenza, 600 en 36".

• 4ª Carrera

Palermo: OLD BOY, C. R. Rodriguez 800 cómodo; ESMALTIN, peón 800 en 51"2 5.

San Isidro: SHERPUDO, P. Sierra, 800 en 49"; GIGLI, M. García y MARVELL, A. Etchart, 800 en 50"3 5; ARABIAN REY, M. Arcos y GANDINO, J. Rolón 800 en 49"3 5; SUSSEX, J. Martino, 800 en 49"3 5.

• 5ª Carrera

Palermo: WINNIPEG, E. Jara 600 en 35"3 5 de recta; RODO PEREYRA, J. Torres 600 en 35" de recta; RUBENCITO, V. Emmolo 600 en 35" de los 1600 a los 1000; SANGO, A. Pauleau, 600 en 35"3 5 de los 900 a los 300 metros.

San Isidro: FIUMARA, A. Etchart, 600 en 36"; FIORENTINA, R. Carnaga, 500 en 29"4,5; D. MOORE, G. Rivero, 600 en 36"; A. ENRIQUE, R. Encinas, 500 en 29"; BENEFICIO, M. Giles, 600 en 36".

• 6ª Carrera

Palermo: FAVELA, J. Vallejos 800 en 49"3 5; CORREOTAS, H. Fagin 800 en 48"2 5.

San Isidro: PRIMAROSA, O. Cosenza, 800 en 48"4 5; FLAPPER, R. Ciafardini y PRINCESS ROYAL, C. Sáenz, 800 en 49"; CARLOVINGIA, C. Sauro, 800 en 49"2 5; LA MORATORIA, 800 en 49"3,5; EXPOSITION, R. Encinas, 800 en 50".

• 7ª Carrera

Palermo: SANS MOI, H. Bouley, 800 en 49"2,5; PERIODISTA, J. Walsh, 800 en 51"3,5; PAIMUN, J. Vallejos, 800 en 51"; PURINA, A. Etchart, 800 en 50".

San Isidro: TRACKLESS, J. Camoretti, 800 en 50"; BAMBOLINA, J. Lugrin, 800 en 49"3 5; P. PRINCESSE, O. Cosenza, 800 en 50"; SOGUERA, E. Navarro, 1000 en 1'6"; LUSTRADA, J. Martino, 1000 en 1'10", cómoda.

• 8ª Carrera

Palermo: MADREPORA, E. Baston, 800 en 51"4 5; LA PIEDAD, J. C. Srur, 800 en 50"; MIRTUCHA, R. Herrera, 800 en 52" ayer; MA GRIFFE, L. O. García, 800 en 48"2,5.

San Isidro: ELLY, H. Rua y NOPALEO, J. Contreras, 800 en 51"2 5; MARVEL, A. Etchart, 800 en 50"3 5; T. LUZ, J. Torres, 800 en 52"; TRES CHIC, R. Zapata 800 en 50"; R. QUEEN E. Jara, 800 en 49"2 5; EXCUSE, C. Abril, 800 en 51"; FLINTIA, J. Camoretti, 800 en 50"; TABEA, O. Cosenza, 800 en 49"; BRAGADA, C. Sauro y PASCAL PETITE, O. Pellegrino, 800 en 49"2,5; CATILINA, F. López y BOLACERA, O. Correa, 800 en 53"; ARANDILLA, E. Olguin, 800 en 51".

• 9ª Carrera

Palermo: BERGGERMAN, C. Riero, 800 en 48"; PICHIN, C. Sauro, 800 en 48"; TIO MACHO, J. Torres, 800 en 50"; CHINAZO, J. Lago, 800 en 49"; J. OF YORK, A. Sánchez, 800 en 49" 3,5; ATAMISQUI, J. Ortiz, 800 en 49".

San Isidro: LUCRADO, P. Sierra, 800 en 49"2,5; MOCAMBO, R. Rutti, 800 en 51"2 5; RESOPLO, J. Rolón, 800 en 49"3 5; J. GARLICK, R. Zapata, 800 en 50", BEDUINO, O. Cosenza, 800 en 49"4,5.

Chamorro Perdió el Equilibrio; Lesionado

Chamorro perdió el equilibrio esta mañana en Palermo. Y cayó a la pista mientras ensayaba al 4 años Fol Amour. La ambulancia se encargó en seguida de trasladarlo al servicio médico, donde nos informaron que el citado piloto solo había sufrido un fuerte golpe en la cabeza, que lo mantuvo perturbado durante largo rato.

EL CHURRINCHE

El Premio Especial Churrinche, que centraliza a la reunión de mañana en Palermo, mantiene todo su interés. Los nueve anotados prometen ser de la partida. La única variante que se produjo a último momento fue que V. Emmolo piloteará a Rubencito y R. Encinas a Antonio Enrique.

OTRAS NOTICIAS

Carnestolenda no será de la partida en la prueba de comienzo. Así lo dispuso el cuidador P. Blanco (h.), reservándola para otro compromiso próximo. En la misma lucha Trófica llevará la dirección de M. Martinez: Ramona, la de V. Emmolo, y Bureta la de H. Fagin. Los potrillos Tai y Snow Cry no serán contrincantes de Balder en la segunda lucha. Esperarán el Gran Premio Jockey Club para exhibir sus bondades. Tampoco correrá Sanko, como lo anticipamos oportunamente.

En el comienzo de la triple, Ruca-Malén desertará. También lo hará Louvre, por resolución de su cuidador. Aníbal Etchart se apilará en Lindo, mientras que Cayetano Sauro lo hará sobre Dog-Bane, y Orestes Cosenza en Joaquincito.

Pendaño cumplirá con su anotación en la cuarta carrera. Llevará sobre su silla a R. A. González.

—La Moratoria no será de la partida en el handicap de la milla, donde se agregará a los borrados Elly. A Correitas la dirigirá H. Fagin y a Exposition, R. Encinas.

—La potranca Trackless será dirigida por J. Camoretti; Bambolina por J. Lugrin y Purina por Etchart.

—Muchos cambios en la penúltima lucha. La Moratoria llevará la dirección de J. Leguizamón; Elly la de H. Rúa; Tres Chic la de R. Zapata; Madrépora con R. Armesto; Bragada con C. Sauro; Ma Griffe con L. O. García, y Catilina con J. Martino.

LOS MEJORES ENSAYOS

1ª Carrera: RAMONA, 1100, Palermo, en 1'8" 2 5.
2ª Carrera: MIRIÑAQUE, 1000, arena de S. I., en 1'2".
3ª Carrera: EL CAIRO, 800, arena de S. I., en 48" 3 5.
4ª Carrera: SHERPUDO, 1600, arena de S. I., en 1'43".
5ª Carrera: FIORENTINA, 700, arena de S. I., en 40" 2 5.
6ª Carrera: CARLOVINGIA, 1000, arena de S. I., en 1'3 5.
7ª Carrera: SANS MOI, 2000, Palermo, en 2'9" 3 5.
8ª Carrera: TIMIDA LUZ, 1600, arena de S. I., en 1'42".
9ª Carrera: MOCAMBO, 1600, arena de S. I., en 1'41" 4,5.

EN BELGRANO
Hotel Venecia
BAÑO PRIV. MUSICA Y AIRE ACONDICIONADO
PLAYA DE ESTACIONAMIENTO
CIUDAD DE LA PAZ 2786 T.E. 73-6229
A UNA CUADRA DE AV. CABILDO AL 2700

DE BELGRANO LO MEJOR
MUSICA AMBIENTAL
TELEFONOS INTERNOS
AIRE ACONDICIONADO Y CALEFACCION EN TODOS LOS APARTAMENTOS
HOTEL Núñez
CABILDO 3381 701-0951

Recién inaugurado
Estacionamiento al frente
Precios bajísimos
SUPER HOTEL Fantasio
UN HOTEL DE FANTASIA EN CONFORT Y ARMONIA
Apartamentos baño y teléfono privado - Agua caliente - Calefacción
Aire climatizado Música ambiental Chic Reservado
MORENO 2471 (entre Alsina y Moreno) T. E. 47-1485

HIPODROMO DE PALERMO

ANTICIPANDO EL MARCADOR DE LA 3ª CARRERA

I	6
II	4
III	7
IV	19

Performances

2465
L. P. 24-5-64
(Pista pesada)
1400 — 1'26"4,5
1 S. Secreta 54
2 L. Filly 54 1¾ cp
3 Amok 55 2¾ cp
4 S Rose 51½ 5¼ cp
5 Squeeze 55 2¼ cp
6 Kencha 54 6¾ cp

2858
Pal. 17-6-64
(Pista normal)
1000 — 58"3 5
1 M. Coccote 57
2 R. Blonde 56 7 cp
3 Es Ligera 56 7 cp
4 R [illegible] 56 ½ cz
5 Rivert 56 3 cp
6 Llan[illegible]nte 56 pz
7 F [illegible] 56 2 cp
8 Tuc[illegible]el 56 1 cp
9 Phe[illegible] 56½ ½ cp
10 [illegible] 56 1 cp
11 Pistoleta 56 2 cp
12 [illegible] 56 1½ cp
13 [illegible] 56 3 cp
U [illegible] 51½ cz

3088
S.Isidro 12-10-64
(Pista Húmeda)
1.600 1'38"2 5
1 Atahualpa 57
2 Aparrado 57 4 cp
3 Nubio 57 ½ pz
4 Cucurucho 57 3 cp
5 Donalbain 53 ½ cp
6 Procusto 57 cz
7 D.Rogelio 53 2 cp
8 Ya Vino 57 2½ cp
9 Ilusio'do 57 2½ cp
10 Alzu'ren 50 ½ cp
11 Siviel 53½ pz
12 A'zado 57 1¼ cp
U. Precoz 57 1 cp

3247
Pal. 15 11 64
(Pista normal)
1100 — 1'4"
1 Q. Chevere 53.
2 Alcatraz 55. 1 cp
3 Marruecos 54. 1¼ c
4 Chinazo 51. hc
5 He 54. ½ cp
6 Guitarrero 54. 2 cp
7 Numitor 57. 1½ cp
8 A. Baby 54 3½ cp

3362
S. I. 12-12-64
Pista normal
1000 — 1'1"
1 Delilah 56
2 Tres Chic 56 2 cp
3 L Mo'toria 56 pz
4 H.Queen 56 2 cp
5 Hipnosis 56 2 cp
6 Galatia 54 1½ cp
7 M Mundo 52 ½ cp
8 S Lass 56 1½ cp
9 Attente 56 ½ cp
10 Pere na 56 1½ cp
U Maloca 56 7 cp

3538
S. Isidro 17-1 65
(Pista humeda)
1000 — 58"3 5
1 Winnipeg 54
2 Amarra[illegible] 56 2 cp
3 [illegible] ¾ cp
4 [illegible] 1½ cp
5 Media[illegible] 53 1½ cp
6 J Garl[illegible] 55 ½ pz
7 S Way 52 vm
8 H M[illegible] 52 3½ cp
9 A F[illegible] 53½ vm
U Pacol[illegible]n 54 ½ cp

3831
La Plata 4 4 65
(Pista normal)
1100 — 1'35"
1 Lor[illegible] 52
2 B[illegible] 54 ¾ cp
3 [illegible] 54 ¾ cp
4 P[illegible] 2 cp
5 D[illegible] 56 4 cp
6 N[illegible] 54 ½ cp
7 [illegible] 56 ½ cp
8 [illegible] 54 el noc
9 [illegible] 56 el pz
10 [illegible]na 56 2 cp
11 [illegible] 56 pz.
12 [illegible] 2½ cp

13 Tamizada 53 3 cp
14 Caracha 54 1 cp
15 Albadena 56 2½ cp
16 Neatly 56 1 cp
17 Kitena 54 1½ cp
U Acérrima 56 v|cp.

3852
S. Isidro 10-4-65
1800 m. — 1'50'2|5
1 Boscusa 53
2 Correntas 54
3 Narzole 56 1 cp
4 Vall hd 54 2 cp
5 Recreada 56 ½ cp
6 Yalla 56 ¾ cp
7 Enamel 56 2½ cp
8 My Dame 56 6 cp
9 Embs'da 56½ el pz
10 Poti 56 ½ cz
11 Rumbona 53 3 cp
U Holgada 54 2 cp

3907
S. I. 18-4-65
(Pista pesada)
1000 — 1'4 5
1 Alejandro 56
2 Q tedi[illegible] 52 ½ cz
3 D Dance 56 ¾ cp
4 Ch. Mon 53 pz
5 Cradibdis 56 ½ cp
6 Can'bury 52 ½ cp
7 Astrakan 56 hoc
8 Repicado 54 cz
9 Douglas 56 1½ cp
10 En'cito 54 2 cp
11 Chuzón 56 hoc
12 S.Marino 56 cz
13 Batuquero 53 1 cp
14 Gigli ½ cp
U Ecuador 56 9 cp

3956
S. Isidro 2-5-65
(Pista normal)
1400 m — 1'26"3'5
1 C. Mon 56
2 Yarm 56 ¾ cp
3 Zanier 56 1½ cp
4 Rep do 53½ ½ cp
5 Smut 54 1 cp
6 Avira ta 56 ½ cz
7 Gatillero 51½ 2 cp
8 Homestead 56 1 cp
9 Gigli 56½ el pz
10 Canter ry 56 ¾ cp
11 Marcelo 56½ 2 cp
12 Lapso 56½ 4 cp
13 M Mu cho 54 5 cp
14 Sachet 56 el pz
15 Radiado 56 1 cp
16 Turques 56 ½ cp
17 ViAmigo 56 el hc
U Folklore 56 v|cp

3969
La Plata 9-5-65
(Pista normal)
1400 — 1'29 3,5
1 S. Prisco 55
2 L. Blanco 56 1 cp
3 Bonsg re 55 ¾ cp
4 N. Shif 54 1 cp
5 Tacu 54 1½ cp
6 Tem'dero 55 hoc
7 A. Jon 55 1½ cp
8 Copero 55 8 cp
9 Brandeiro 55 1 cp
10 Britor 55 ½ pz
11 Yaca to 55 ½ cp
U Corvo'do 55 vs cp

3985
Palermo 15-5-65
(Pista normal)
1600 m. — 1'37" 4|5
1 Núcleo 57
2 F. Star 57 2½ cp
3 Atahuaipa 57 1½
3 Atah lpa 57 1½ cp
4 Bedunno 51 2 cp
5 Eritano 57 2 cp
6 Triomphe 57 ½ c
7 Express 51 3 cp
8 L. Boy 57 ½ cz
9 Escatimo 57 ½ cp
10 Gamay 57 ½ pz
11 Guita'ro 57 ½ pz
12 My Chan 57 1½ cp
13 Paen[illegible] 57 ½ cp
U. Bo[illegible] 57 ½ cp

4018
Palermo 22-5-65
Pista Normal
2200 — 2'19"
1 Choya 53
2 Ma Grabe 56 4 cp
3 Enf[illegible] 56 2 cp
4 M[illegible]nora 56 1 cp
5 Con'[illegible]n 56 3 cp

6 Moyahua 56 8 cp
7 C. Dina 56¼ 2 cp
8 Semilla 56 1½ cp
9 Laodice 56 vs cp
U. Pide Chou 53 ½ cp

4019
L. P. 23-5-65
(Pista normal)
1200 — 1'15"
1 T. Chin 53
2 E.Bo'rón 55 ¾ cp
3 Diablado 54 cz
4 Curt 54 ¾ cp
5 Lindo 55 ¾ cp
6 S. By 53 3 cp
7 D. Alois 55 ¾ cp
8 Tambor 54 ¾ cp
9 Ropark 55 5 cp
10 A. Luis 55 ½ cz
U Paulovsky 55 3 cp

4032
Pal. 23-5-65
1400 — 1'23"4,5
1 Superman 55
2 S. Cry 55 4 cp
3 L'nique 55 1½ cp
4 R Limpio 55 hoc
5 E Equ s 55 1 cp
6 A Veras 55 2½ cp
7 M L'joso 55 1½ cp

4073
Pal. 30-5-65
(Pista normal)
1100 — 1'7"4,5
1 Rianclar 56
2 Sing reña 56 el pz
3 Prism 56 2 cp
4 E.Fuerte 56 ¾ cp
5 N.Clara 56 ¾ cp
6 Noali 54 3 cp
7 Maria I 56 2½ cp
8 R'ona 56. 5½ cp
9 S.Lass 56 ¾ cp
10 B.Lady 56 ½ cp
11 Basra 56 2½ cp
12 Apo'i 56 1 cp
13 B.Street 54 3¼ cp
14 Doricia 53 ½ cp
15 Ren'ción 56 4 cp
16 Nihuilera 56 3 cp
17 Ecoupe 56 la cz
U Eclaircie 56 v|cp

4081
Palermo 5-6-65
1600 — 1'36"4|5
1 Clasp 55
2 Hábito 55 6 cp
3 Bonsignore 55 cz
4 Vigia 55 1½ cp
5 Prolijo 55 4 cp
6 P.Grueso 55 1 cp
7 S.Priver 55 3¼ cp
8 B.Busca 55 1½ cp
9 Timok 55 ½ cz
10 Chis'ro 53 ½ cz
11 N Shift 55 1½ cp
U Moulin 55 12 cp

4126
S. I. 13'6'65
(Pista normal)
1.300 mts. — 1'17"2|5
1 Delilah 53
2 Car'gia 56. 1½ cp.
3 Ch'Ch'ta 53½. 2¼
4 B P'zle 56. 1½ cp.
5 T|Chic 56. 2½ cp.
6 L|Leave 54. 2½cp.
7 Tarabita 57. 2 cp.
8 Co'ri 53½. 2½cp
9 Dine'ark 54. pzo.
U E Li'ra 54½. 4cp.

4138
Palermo 17-6-65
(Pista normal)
1100 m. — 1'6"1|5
1 Light 57
2 Pelicula 57 1 cp
3 Brocheta 57 5 cp
4 R. Blanca 57 1 cp
5 Tatuma 57 ¾ cp
6 Bolacera 57 1 cp
7 Inuia 57 1 cp
8 Car'lenda 57 5 cp
9 M'guila 57 (rodó)

4142
Palermo 17-6-65
(Pista normal)
1000 m. — 58"2,5
1 P. Boy 59½
2 Winipeg 58 2 cp
3 Repicado 58 1 cp
4 Aut'dad 56 4½ cp
5 Tauma'go 58 3 cp
6 Tibur 58 5 cp
U Cupido 58 3 cp

PARA RODO PEREIRA

Puede Lograr Otro Triunfo

De 9 carreras consta el programa a desarrollarse mañana en Palermo, y entre ellas está el Premio Churrinche, handicap de la recta con 1100 metros de distancia. Para Rodo Pereira, es cosa repetida, y por cierto que se hallará muy a gusto en el tiro y en la compañía, descontándose que logrará su tercer éxito consecutivo, claro que para ello deberá contar con una largada sin inconvenientes, y un desarrollo libre de obstáculos. El pupilo de Jorge M. Ferro viene de ganar en 1'3"2|5, mejorando en 2|5 de segundo el tiempo empleado en su anterior presentación, por lo que se advierte adelantos positivos

Llegaron a Maroñas

..MONTEVIDEO, 27 (ANSA) — Llegaron procedentes de Buenos Aires, los caballos Cotidiano, Meia Douza y Es Guapa, para el cuidador Manuel Dacosta; Attente, para F. Trias y Schotis para Pablo Celsi.

Lo que Destaca la Información

El mejor candidato
Pichín
Doblete probable
Balder
Arandilla
Para la triple
El Cairo
Arabian Rey
Primarosa
El dato cloj
Ambari

RODO CUBA Y SE LESIONO LEDESMA

Un pequeño accidente que en principio se creyó de mayor magnitud, ocurrió esta mañana en el hipódromo de La Plata. Mientras era ejercitada la potranca Cuba, bajo las órdenes de Juan M. Ledesma, y que está al cuidado del competente trainer Pedro R. Díaz, al llegar al palo que marca los 500 metros rodó, dando por tierra con su piloto. Llevado de inmediato al servicio médico se comprobó que el citado jinete había sufrido nada más que el revolcón

PALERMO: PROGRAM

1ª Carrera — Pr. COURBETTE — 1100 Metros — A las 11.—

4 ULTIMAS	ANOTADOS	Perf.	o|o		e|k.	PADRE Y MADRE	Cuidador
6P|0P|6S|0P	1 TRAVEL BAG	4407	9	F. Navarro	4|57	Tahoe-Maletilla	J.A.Lema
2P|2P|2P|2S	2 P. IMPERIAL	4407	5	F. López	4|57	Evadido-Pavana	G.Desvard
0L|0S|—|—	3 NEATLY	3831	8	A. De Santo	4|57	Le P. Prince-N'arly	E.P.Maver
3P|0P|3P|—	4 ESCAPATORIA	4318	3	E. García	4|57	Carding. King-Ani'ada	J.F.Penna
3P|0P|0S|—	5 BAILESA	4407	7	P. Colman	4 57	Bonicate-Blue Grass	L.Spera
0S|—|—|—	6 MALOCA	3362	6	J. Perfetto	4|57	Mangangá-Catalpa	J.Passanitti
0P|0P|0P|2S	7 NITROGENADA	4407	16	H. Barrera	4 57	N'chadnezzar-F'mina	J.Et'choury
—|—|—|—	8 TROFICA	—	17	M. Martínez	4|57	Tronches-Ofrica	L.M.Farias
4P|0P|2P|6P	9 RIANFAIR	4407	4	J. Ubaltón	4|57	Rianco-Fairy Flame	G.A.Cervi
0P|0P|4S|5P	10 JOTA MAJA	4292	15	J. Schmit	4|57	Pretexto-G'raldilla	E.J.Sauro
0P|0P|CP|—	11 RAMONA	4073	11	V. Emolo	4|57	Theseus-Rómula	A.Cardinale
6P|0P|5P|—	12 RIVET	2858	10	no correrá	4|57	Branding-Eblana	J.G.Della
0L|3L|4L|3L	13 MADRE TANA	4399	12	A. Martínez	4|57	Grand Pá-Tata Rubia	R.Lab'barda
—|—|—|—	14 MOZUELA	—	18	J. Martino	4|57	Esparto-Marise	S.A.Sarachi
—|—|—|—	15 BURETA	—	13	H. Fagin	4|57	Closworth-Burela	F.Ludovisi
—|—|—|—	16 LOTTIMAX	—	14	H. Ventura	5|54	Montalbán-Disipada	M.Baldini
2P|0S|3S|0P	17 NORMAN GAL	4318	1	V. Gaddi	5'54	Gulf Stream-Foxy Gal	T.B.Míguez
0P|5P|5P|6P	18 CAR'TOLENDA	4138	2	no correrá	5|54	Vinito-Carnavalesca	P.Blanco(h)

Cand.: RAMONA (11) — En.: Pavana Imperial (2) — Sport: Norman Gal (17)

2ª Carrera — Pr. SAMARA — 2000 Mts. — A las 11.40

4 ULTIMAS	ANOTADOS	Perf.	o|o		e|k.	PADRE Y MADRE	Cuidador
2P|1P|1P|3P	1 TAI	4340	5	no correrá	3,56	Tahoe-Barvela	G.R.Wagner
1P|3P|4P|5P	2 BALDER	4389	7	E. Jara	3|56	Pretexto-Elisea	S.Lema
2P|1S|1S|4S	3 SNOW CRY	4032	3	no correrá	3'55	Snow Cat-Añal	R.J.Fuentes
1P|2L|2P|4P	4 NO MATTER	4436	2	J. Camoretti	3 53½	Luxemburgo-N. Fail	L.A.Ferro
1P|0P|0P|—	5 SAGAIN	4343	1	O. Cosenza	3 53½	Again-Sandy	O.Ojeda
1P|4S|3S|0S	6 MIRIÑAQUE	4393	4	H. Ciafardini	3 53½	Snow Cat-N. Look	J.Lapistoy
6P|1L|3L|0L	7 SONKO	4389	6	no correrá	3|52½	S. Road-F. Cruzada	J.M.Q'teros

Cand.: BALDER (2) — En.: Miriñaque (6) — Sport: No Matter (4)

3ª Carrera — Pr. MESANA — 1100 Mts. — A las 12.30

EN ESTA CARRERA COMIENZA LA APUESTA TRIPLE

4 ULTIMAS	ANOTADOS	Perf.	o|o		e|k.	PADRE Y MADRE	Cuidador
0S|6S|—|—	1 RULING	4234	15	J. Luján	3'56	Resuello-Ruralista	E.Cassaigne
—|—|—|—	2 RUCA-MALEN	—	9	no correrá	3 56	Don Orestes-Atraca	N.Sánchez
—|—|—|—	3 DESATADO	—	1	G. Rivero	3 56	Deauville-L.Zuliana	J.R.Lofiego
4P|0P|0S|—	4 CAPITALINO	4377	13	D. Magariño	3 56	Cullanhall-Pel'silla	O.C.Bazán
—|—|—|—	5 REVONOC	—	5	J. Torres	3 56	Tiberio-Ruletita	J.Et'choury
6P|—|—|—	6 EL CAIRO	4377	14	A. Sánchez	3 56	J. Honor-Egipcian	J.A.M'dotti
—|—|—|—	7(TITUS	—	4	E. Jara	3 56	Tirreno-Taboja	J.Fregonese
—|—|—|—	8(CORAL REEF	—	3	E. Navarro	3 56	My Love-Coral Sea	idem
5L|0L|—|—	9 LINDO	4019	6	A. Etchart	3 56	Imperialist-Ria'ena	G.Gutiérrez
—|—|—|—	10 EL MAGNIFICO	—	10	J. Ibarra	3 56	P. d'Or-C. de M'dicis	L.Sola
0P|—|—|—	11 DON AMERICO	4378	8	J. Vallejos	3 56	Apóstol-Matallana	E.Argüello
—|—|—|—	12 RELACIONADO	—	19	J. Walsh	3 56	Dahir-Relación	O.Rodríguez
0P|0P|—|—	13 CHISMERO	4081	7	J. Lagostena	3 56	Chispeado-Mi'grosa	O.P.Sarina
4P|0P|0P|0P	14 DOG-BANE	4346	2	C. Sauro	3 56	Preclaro-Débora	E.C.Boni
—|—|—|—	15(PRIVILEGIADO	—	17	J. Ortiz	3 56	At Home-Pemba	B.Ginocchio
0L|—|—|—	16(ALBANES	4360	20	no correrá	3 56	Sabroso-Asia	idem
—|—|—|—	17 LOUVRE	—	16	no correrá	3 56	Rómulo-Comedie	J.Chavarri
—|—|—|—	18 MISTER HOME	—	18	R. Ciafardini	3 56	At Home-Meluca	C.Bogliani
0L|5P|5P|4P	19 JOAQUINCITO	4208	11	O. Cosenza	3;56	Black Pansy-Linaria	M.Catapano
0L|4S|4S|—	20 ALTER JON	3969	12	E. García	3|54	Empire Ruler-Oplata	S.Salni

Cand.: EL CAIRO (6) — En.: Capitalino (4) — Sport: Titus (7)

4ª Carrera — Pr. CACHAZA — 1600 Mts. — A las 13.20

EN ESTA CARRERA CONTINUA LA APUESTA TRIPLE

4 ULTIMAS	ANOTADOS	Perf.	o|o		e|k.	PADRE Y MADRE	Cuidador
3L|5L|3L|0L	1 EGERIO	4398	5	E. Cuervo	4'57	Pr. Christian-Eg'ria	J.C.Paz
—|—|—|—	2 OLD BOY	—	10	no correrá	4 57	Bar-Hija Bruja	H.Strigio
0P|0P|6S|0P	3 KILLER	4116	1	J. Ubaltón	4 57	Pomerol-Katilina	H.F.Peralta
0P|2P|0P|0P	4 SHERPUDO	4390	2	P. Sierra	4 57	Rianco-Sherpa	A.S.Castro
0S|0S|3S|6P	5 GIGLI	3956	13	M. García	4,57	Resuello-M'tronalia	A.L.Salvati
—|—|—|—	6 KARUNCHAY	—	7	no correrá	4 57	Batallador-Tunera	J.L.G:Della
0S|0S|0S|—	7 BATUQUERO	3907	9	M. Solbiati	4 57	Batter Still-La Conga	M.Allendes
0L|0S|4L|6L	8 ZARZO	4332	12	no correrá	4 57	M'stófeles-Zu'arina	J.O.R.Díaz
2P|3P|5P|0P	9(ARABIAN REY	4416	14	M. Arcos	4,57	A. Night-Aguja	A.J.G'netti
0L|5P|5P|0P	10(GANDINO	4274	6	J. Rolón	4'57	M'tófeles-Ga'dora	idem
—|—|—|—	11 PREMIADO	—	11	E. Soria	5'54	Ommeyad-G. West	P.P.Artigas
3L|6L|4S|0S	12 SUSSEX	4425	4	J. Martino	5'54	Aleli-Susu	H.Escagües
5P|2L|0P|2L	13 ESMALTIN	4390	8	X. X.	5 54	Esmalte-Taki	R.Allende
0S|0P|0P|—	14 DON ROGELIO	3088	3	E. Navarro	5|54	Wallis-Secretary	M.Navarro
0P|2L|0L|—	15 PENDAÑO	4350	15	R. A. González	5,54	Sostén-Pasmosa	H.A.C'ilión

Cand.: ARABIAN REY (9) — En.: Gigli (5) — Sport: Sherpudo (4)

5ª Carrera — Pr. CHURRINCHE (Esp.) — 1100 Mts. — A las 14.5

4 ULTIMAS	ANOTADOS	Perf.	o|o		e|k.	PADRE Y MADRE	Cuidador
0B|1P|1P|3P	1 FIUMARA	4244	6	A. Etchart	5'60½	Babu's Pet-Croacia	A.L.Salvati
2P|2S|0P|6S	2 WINNIPEG	4142	1	E. Jara	4|56½	Mangangá-Canción	F.Martín
1P|1P|3P|2P	3 R. PEREIRA	4408	2	P. Quevedo	5|56½	Le P. Prince-C'nera	J.M.Ferro

4147
Pal. 19-6-65
(Pista normal)
1600 — 1'38"
1 Jonc 57
2 S.Again 57 5½ cp
3 Arrive'ci 57 ½ cz
4 Balkán 57 5 cp
5 Tamus 55 3 cp
6 Bellarión 55 ½ cp
7 Sapucay 57 ½ cz
8 Bacardi 55 4½ cp
9 S.Tropez 53 ½ cp
10 Bampur 57 8 cp
U Kiel 57 3 cp

4151
Pal. 19-6-65
(Pista normal)
1600 — 1'37 2'5
1 Moriah 55
2 Vetsera 55 4 cp
3 G.Ma an 55 5½ cp
4 C.Mia 55 5 cp
5 Poda'ra 55 3½ cp
6 Palmun 55 2 cp
7 Trackless 55 5 cp
8 ChMillán 55 3½ cp
U C|d|Luna 52 6½ cp

4164
Palermo 20-6-65
(Pista normal)
1600 mts. — 1'38"3|5
1 Arandilla 51½
2 S'anera 54 1½ cp
3 Toupet 54 el pz
4 B'tánica 54 3 cp
5 R'mme 54½ el pz
6 Katina 54 ½ pz
7 Sepiola 54 2 cp
8 F|Kien 56½ 4 cp
9 G'Fizz 51 3 cp
10 Vindeta 54 la cz
11 Outery 51½ 1 cp
12 T. It Easy 54 v|cp
U Eclaricie 56 v|cp

4195
Palermo 27-6-65
(Pista normal)
1800 — 1 50'
1 Dámelo 56
2 Auteuil 56 1 cp
3 Ramitos 56 ½ cp
4 Rey Sol 56 ¾ cp
5 F. Bicho 56½ ct
6 Pichin 56½ 2 cp
7 V. Viejo 56½ 2 cp
8 Be'dicto 56½ 1 cp
9 Re'plo 56½ vs cp
10 Reneutro 56 ¾ cp
11 Nebular 56½ 2 cp
12 Ba'nero 56½ 1 cp
U S. Marino 56 3 cp

4208
L. P. 4-7-65
1500 — 1'36"4 5
1 Bónico 56
2 N. Shift 56 1 cp
3 Cafetero 55 1 cp
4 Adv'turer 56 2 cp
5 Chakú 56 ½ cp
6 Declive 53 3 cp
7 Panaples 56 6 cp
8 Joaq'cito 56 ½ cb
9 Moscón 52 cab
10 Soborno 56 v|m
11 Cucurito 56 7 cp
U. Tocador 55 v|cp

4216
Palermo 4-7-65
(Pista Normal)
1000 — 57"3,5
1 Favela 53½
2 Cuñami 56½ hoc
3 Ch. Girl 54 ½ cp
4 L. C'na 56 2½ cp
5 M. Court 56 3½ cp
6 Lapataia 56 3 cp
7 Black B. 54½ 2 cp
U Pavadita 51 1 cp

4234
S. I. 9-7-65
1000 — 59"4|5
1 R. Scootie 56
2 Ta'aron 56 1½ cp
3 M.Friend 56 ½ pz
4 Bachi 52 5½ cp
5 Chimú 56 2 cp
6 Gaillard 56 1½ cp
7 Munidor 56 hc
8 Ruling 56 ¾ cp
9 T. Blanc 56 cz
10 Biscuit 56 ½ pz
11 C'italino 56 ½ pz
12 D.Lilmo 56½ 2 cp
13 Il Dante 56 8 cp
U Filo 52 9 cp

4244
Palermo 10-7-65
(Pista pesada)
1000 — 57 1,5
1 Fiumara 60
2 Co-Star 60 pz
3 M.Cotte 57½ 22 cp

4274
L|Plata 18 7-65
(Pista normal)
2100 — 2'15"2|5
1 Argón 57
2 Elemer 57 ½ cp
3 Gallar'te 53 ½ cz
4 Caporeto 55 9 cp
5 Cospel 50 6 cp
6 E.Al'zar 50 1½ cp
7 Lan'tazo 49 ½ cz
8 Gandino 57 pz
9 Athlone 57 ¾ cp
10 Detroit 57 ½ cp
U El Horno 57 4 cp

4292
Palermo 24-7-65
1800 — 1'53"3'5
1 U. Estupenda 55
2 Renommé 55 3 cp
3 B'imass 56 1½ cp
4 Fo Kien 56 2 cp
5 G. Fizz 57 la cz
6 H. Spirits 57 1 cp
7 J. Maja 53 ½ pz
8 J. Maja 57 1 cp
9 R.Malal 57 2½ cp
10 Li'yerota 57 la cz
U Fulgora 57 4 cp

4295
Palermo 24-7-65
(Pista normal)
1100 — 1'2' 4,5
1 Indianes 58½
2 R. P'yra 52½ 2 cp
3 Ivere 56 ½ pz
4 Rebencito 53 3 cp
5 Fide 50½ 4 cp
6 Once 49½ 2½ cp
U Cupido 51 3 cp

4297
Palermo 24-7-65
Pista normal
1600 — 1'37"1'5
1 Carlovingia 55
2 Undian 55 2 cp
3 Niveleta 54 1½ cp
4 Lirona 56½ 3 cp
5 E'osition 56 la cz
6 Falsa 53 2 cp
7 M'humorar 54 1½
8 M. Wand 56 vs cp
9 R. Queen 56 vs cp
10 M'epora 56½ 3 cp
11 La Piedad 54 1 cp
U La Viva 56½ 2 cp

4302
L. P. 25,7 65
(Pista normal)
1400 — 1'26"
1 Smut 57.
2 Resurg'te. 57. 10 cp
3 Malagueño 53. 1 cp
3 M. Rey 57. emp.
5 Rinconete 57. 1 cp
6 L. Chapiro 57. 1 cp
7 Lamento 57. 1½ cp
8 T. Viejo 57. pz.
U. Qué Lobo 53. 1 cp

4318
Paler. 31/7/65
(Pista fangosa)
1.100 m. — 1'8"3,5
1 Manilla 55
2 N. Gall 56 3 cp
3 Escap'ria 56 cz
4 G. Crown 56 ½ cp
5 M. Pic'la 56 ½ cp
6 S. Fleet 56 ½ cp
7 Acon'ja 56 ½ pz
8 Senlsi 56 56 ¾ cp
9 Rianfair 56 7 cp
10 Pereg'na 56 1½ cp
11 Nihue'ra 56 ½ cp
12 Arisba 56 1 cp
13 Regia 53 ½ cz
14 Ecoupé 56 ½ cz
15 Mi Moni 56 1½ cp
U M.Ad'rada 54 8 cp

4323
Paler. 31/7/65
(Pista normal)
1600 — 1'40"4 5
1 Prudencia 56
2 Soguera 56 1 cp
3 Isis 56 ½ cp
4 Ambari 56 1½ cp
5 Princese 56 2½ cp
6 L. Millá 56 4 cp
7 Ple'ca 56 1½ cp
8 Perio'ta 56 ¾ cp
9 Paseata 56 1½ p
10 M. Miglia 53 5 cp
11 Prunelle 56 can
12 Sequia 56 2½ p
U L. Pa'ra 56 ¾ cp

4332
L. P. 1-8-65
1300 Mts. 1'24"
1 Tiberino 56
2 Payador 56 2½ cp
3 Ne'taque 54½ ½ cz
4 Mulac 57 1 cp
5 Que Rico 56½ 1 cz
6 P. Pinta 56 2 cp
7 Tucaso 56½ 1 cp
8 G. Kasim 56 ½ cp
9 Strático 56 v m
10 Pa'gón 54½ 1½ cp
11 Sample 56 2 cp
12 Teso 57 ¾ cp
13 York 56½ 2 cp
14 Prolific 56 7 cp
15 Un Juez 54 1 cz
16 Me'zo 54½ ½ cp
U. Zarzo 54 ½ cp

4334
La Plata 1-8-65
(Pista pesada)
1200 — 1'16"
1 Marruecos 57
2 Fabulario 57 3 cp
3 Doi Doi 57 cab
4 M. Rey 51 ¾ cp
5 Enrique 57 ½ cab
6 Atila 51 ¾ cp
7 M. Cielo 54 2½ cp
8 Lordship 51 ¾ cp
9 El Bribon 55 2 cp
10 Siringo 51 em
11 Cahimbú 57 ¾ cp
12 Trapito 51 3 cp
13 T. Sayani 53 2 cp
14 Chaperi 51 1 cp
15 Etwas 55 ½ cp

4340
Palermo 1/8/65
(Pista pesada)
1.600 m. — 1' [illegible]
1 Laconique 5[illegible]

LA RECTA ES FACIL

COMPLETO DE MAÑANA

4P 3P 3S 1P	4 FIORENTINA	4392	8	A. Sánchez	4 56½	Tatán-Sixtina	R.J.Fuentes
1B 4P 3P 4P	5 RUBENCITO	4295	7	V. Emolo	4 55½	J. Honor-Good Girl	J.Lofiego
2P 1L 6P 6S	6 SANGO	4408	3	A. Pauleau	3 54	P. Christian-S'nina	J.A.Valla
2P 1P 3P 6P	7 D. MOORE	4412	5	G. Rivero	4 49	Le P. Prince-Z'caya	M.M.Sosa
3P 5P 5L 0S	8 A. ENRIQUE	4419	4	R. Encinas	4 48	Triguero-D. Lady	M.A.García
1P 2P 3P 5P	9 BENEFICIO	4433	9	M. Giles	4 48	Magabit-B'queada	A.P.G'netti

Cand.: R'DO PEREIRA (3) — En.: Winnipeg (2) — Sport: Fiorentina (4)

6ª Carrera — Pr. TROUVILLE — 1600 Mts. — A las 14.50

EN ESTA CARRERA TERMINA LA APUESTA TRIPLE

2P 6L 1P 0P	1 PRIMAROSA	4374	3	O. Cosenza	5 60	The Rabbi-P'vedra	M.Catapano
5P 2P 3P 2P	2 FLAPPER	4285	5	R. Ciafardini	4 55	Carapálida-B'ting	J.F.Penna
3P 1P 2S 0S	3 CARLOVINGIA	4374	9	C. Sauro	4 55	Hokusai-Map	A.P.G'netti
3P 4P 0P 0P	4 FAVELA	4216	8	J. Vallejos	4 54	Sabroso-Fiscalia	B.Moreno
1S 1S 2P 0S	5 CORREITAS	3852	1	H. Fagin	5 53½	The Rabbi-E'pette	J.M.Ferro
0P 3P 1P 0P	6 LA MOR'TORIA	4374	4	no correrá	4 51½	Grand Pâ-Lelita	J.R.Lofiego
4P 2P 5P 0L	7 EXPOSITION	4374	2	R. Encinas	4 50	Expeditious-P'onas	L.A.Ferro
5P 3P 6P 4P	8 FALSA	4374	6	no correrá	5 49	Filón-Dévota	F.A.Calonje
4P 3P 5P 0P	9 ELLY	4435	7	no correrá	4 48	Solito-Nórdica	M.Alvarez

Cand.: PRIMAROSA (1) — En.: Carlovingia (3) — Sport: Correítas (5)

7ª Carrera — Pr. CROACIA — 2000 Mts. — A las 15.35

3P 0P 4S 5P	1 TRACKLESS	4418	10	J. Camoretti	3 56	Labrador-Trágica	L.Saccone
——	2 BAMBOLINA	——	4	J. Lugrin	3 56	Baroja-Tremolina	A.A.Brenta
6P ——	3 LONCO MILLA	4323	12	L. Camoretti	3 56	Basajaun-CepaReal	J.A.Lema
0P 5P ——	4 P. PRINCESSE	4375	6	A. De Mattei	3 56	L.P.Prince-Miamiga	J.J.Landra
1P 2P 2P —	5 SOGUERA	4418	7	E. Jara	3 56	Guatán-SorTeresa	J.Fregonese
5P 4P 0P —	6 SANS MOI	4347	3	J. Torres	3 56	Lux'burgo-S.Gêne	A.E.Ucar
5P 0P 0P —	7 PERIODISTA	4375	1	J. Walsh	3 56	Guatán-Peluchita	O.Rodríguez
6P ——	8 PAIMUN	4151	8	J. Vallejos	3 56	C.theGreat-Nusha	J.A.Preggi
0L 6L 0L —	9 C. BLANCAS	4426	9	no correrá	3 56	Tirreno-Mallorca	G.O.G'zalez
4P 2L 2L 6L	10 PURINA	4375	11	A. Etchart	3 56	HayHumo-Tarde	I.Ochoa
3P 4P 2L 0L	11 AMBARI	4347	2	N. Vismara	3 56	Atabor-Asunción	L.Fâth)
4P 6L ——	12 LUSTRADA	4418	5	J. Martino	3 56	Yantorno-Lurian	J.J.B'mano

Cand.: AMBARI (11) — En.: Soguera (5) — Sport: Trackless (1)

8ª Carrera — Pr. MINUIT — 1600 Mts. — A las 16.25

0P 3P 1P 0P	1 LA MOR'TORIA	4374	15	J. Leguizamón	4 57	GrandPâ-Lelita	J.R.Lofiego
4P 3P 5P 0P	2 ELLY	4435	17	H. Rua	4 57	Solito-Nórdica	M.Alvarez
5P 4P 1P 2P	3 MARVEL	4406	9	A. Etchart	4 57	Branding-Maripepa	A.L.Salvatl
2P 5P 2P 1P	4 TIMIDA LUZ	4362	7	J. Torres	4 57	S.Festival-Timidez	L.Saccone
5S 6S 2S 1S	5 TRES CHIC	4126	13	R. Zapata	4 57	Tahoe-Mondaine	J.A.Lema
2L 2L 1L 5L	6 LITTLE FILLY	2165	8	no correrá	4 57	Tragac'to-MissMac	A.A.Brenta
0P 4P 1S 2P	7 RUBY QUEEN	4297	11	E. Jara	4 57	R'toration-N'blesse	J.Fregonese
0P 1P 4P 2P	8 MADREPORA	4297	3	R. Armesto	4 57	Labrador-Minerva	F.Guerrero
0P 5P 0L 0S	9 LA PIEDAD	4297	16	J. C. Srur	4 57	Apóstol-Señorona	E.Argüello
1L 0P 0P 0S	10 EXCUSE	4401	5	no correrá	5 55	Oxonian-Entiba	L.A.Ferro
3P 6P 2L 5L	11 FLINTIA	4435	12	J. Camoretti	5 55	Farrista-Hirondella	idem
6P 5P 0P 6S	12 TABEA	4410	6	O. Cosenza	4 54	Tatán-Venise	O.Ojeda
1P 0S 5P 3P	13 BRAGADA	4413	2	C. Sauro	4 54	Bonicate-Saskia	G.A.Cervi
3L 6P 1P 4P	14 MIRTUCHA	4403	4	R. Herrera	4 54	Simpson-Minuit	A.Tedeschi
2P 1S 0S 2S	15 MA GRIFFE	4018	14	L. O. García	4 54	Malambo-Tartarina	J.Fuentes
0L 0L 1L 0P	16 CATILINA	4361	1	J. Martino	5 52	Evadido-Conserva	G.Desvard
1P ——	17 ARANDILLA	4164	10	E. Olguin	5 52	A.Night-Rianina	A.Carabajal

Cand.: ARANDILLA (17) — Enem.: Flintia (11) — Sport: Tímida Luz (4)

9ª Carrera — Pr. PICARDIE — 1600 Mts. — A las 17.15

6L 0L 1L 6P	1 GENARITO	4428	15	J. Lugrin	4 57	Bust'ante-Capitana	N.L.Lugrin
5P 3P 6P 4P	2 LUCRADO	4412	2	A. Etchart	4 57	Guatán-Lurian	R.A.Cortez
0P 4L 5P 0P	3 MOCAMBO	4351	8	O. Chamorro	4 57	Malambo-Seashore	P.M.Q'teros
1P 2P 0P 0P	4 BEGGERMAN	4364	13	C. Riero	4 57	Birón-Bewitching	A.H.Irusta
4P 1L 2L 5S	5 SAINT JAMES	4351	4	G. Rivero	4 57	Paradiso-Sanidad	L.J.G'rrero
1L 1L 0P —	6 HAITIANO	4428	18	X. X.	4 57	Hyphen-S'rraRoja	P.C.Sosa
5L 3L 1L 3L	7 HALAGUEÑO	4302	17	V. Cejas	4 57	H.Honour-Ch'anita	J.M.Boquín
6L 1L 6L 5L	8 TIBERINO	4428	19	no correrá	4 57	Labrador-Ti'cracia	G.Gutiérrez
3P 6P 2P 6P	9 PICHIN	4349	1	C. Sauro	4 57	Icario-Pichina	A.Cardinale
1P 5P 0S 3P	10 CHARMER	4416	7	B. Arturo	4 57	Seductor-Charmée	F.Martin
0P 3S 0S 5P	11 RESOPLO	4195	3	J. Rolón	4 57	Resuello-Ruralista	E.Cassaigne
6S 1S 2S 0P	12 J. GARLICK	[illegible]	6	R. Zapata	4 57	Resuello-Vol'taria	A.A.Jacoby
5P 0S 6S 6P	13 TIO MACHO	4351	16	J. Torres	4 57	Gric-Guarilla	J.M.Ferro
4P 0S 1P 0S	14 BEDUINO	3985	10	no correrá	5 55	Bonicate-Pretexta	L.Olmos
6L 6P 2L 6P	15 ATILA	4334	5	no correrá	5 55	MakeTracks-Aroma	J.R.Lofiego
1P 2S 2S 0P	16 JONC	4147	14	J. Martino	5 55	C'gtonKing-Juliette	idem
4P 2S 3S 4P	17 CHINAZO	3247	11	J. Lago	5 55	Chonito-Simiente	R.A.Nevi
0P 0S 5P 0P	18 J. OF YORK	4319	12	A. Sánchez	5 55	G.Court-Fingida	E.Argüello
0P 0S 6P 3P	19 ATAMISQUI	4395	9	J. Ortiz	5 53	Edmond-Electa	A. F. Arauz

Cand.: PICHIN (9) — En.: Charmer (10) — Sport: Beggerman (4)

Winnipeg es Rival Riesgoso

Winnipeg hace tiempo que no corre, y su reprise puede ser exitosa, a juzgar por el alto grado de preparación que luce, y por lo mucho que corre en privado. El hijo de Mangangá es poseedor de una velocidad extraordinaria, y si logra salvar la contra de la rentrée sin mucho esfuerzo, será punto alto de superar.

También son enemigos peligrosos, Fiorentina, muy perjudicada en la carrera que distanciaron a Elaine, que pudo hacer suya libre de estorbos, aunque luego falló feo en contra de Make Money, pero en 54"4 5 —record—, y está lista para lograr la victoria; y Rubencito, ganador en Brasil, que anda fenómeno en privado, y puede ganar también entre nosotros.

ROSARIO

Carreras oficiales a disputarse mañana e integran el programa 6 carreras extraoficiales

SEPTIMA CARRERA

1400 metros — A las 16.45

1 Popeye 57, R. Soliño
2 Modelador 54, H. Crocia
3 Proscripto 54, S. Ledesma
4 Salmo'tte I 54, C. De Felippi
5 C. Siempre 54, A. Luján
6 Alcalde 54, F. Maldonado
7 Frutita 54, A. N. Asito
8 Desespe'do 54, L. Carballada
9 Bandal 54, X. X.

OCTAVA CARRERA

1200 mtros — A las 17.30

1 Perdig'ro 57, F. Cáceres
2 Balkán 57, R. Garcia
3 Amo zado 57, E. Guerrero
4 Farrear 57, J. Figueroa
5 Astriwar 57, F. Maldonado
6 Latente 57, dudoso
7 Esparagón 57, C. De Felippi
8 Mbur'cha 55, R. Bayardi
9 Rev'bero 55, X. X.
10 Intención 54, S. Ledesma
11 Chaucha'ra 52, O. Luque

Tiene una Fija...

CON EL CAIRO. Adolfo Sánchez Caceda, que pasó a ser el mejor filetero del momento, tiene una fija en el comienzo de la triple.

MATEMATICAS TURFISTICAS

1ª CARRERA
RAMONA 75.53
P. Imperial ... 74.34
Bailesa 73.94
Rianfair 72.74
Travel B'g ... 72.36
Nitrogenada .. 72.17
Normal G'l .. 70.75
Escapatoria ... 70.69

2ª CARRERA
BALDER ..... 86.5[illegible]
Miriñaque 84.25
Snow Cry 84.10
Tai 82.80
Sagain 78.25
No Matter 78.05

3ª CARRERA
CAPITALINO . 78.40
El Cairo 77.60
Lindo 75.39
Dog-bane 73.68
Chismero 71.80
Don Américo . 71.65
Joaquincito ... 71.18
Alter Jon 70.09

4ª CARRERA
ARABIAN REY 82.00
[illegible]
Gali .... [illegible]
Facrio 74.57
Sterpudo 73.23
[illegible] 72.57
[illegible] ... 70.81

5ª CARRERA
BENEFICIO . 85.73
La'ney Moore. 81.80
A. Enrique ... 81.77
Sango 81.44
Reno Pereira . 81.34
Winnipeg 81.15
Rubencito .... 80.[illegible]9
Fiorentina 80.00
Flamara 79.09

6ª CARRERA
CORREITAS .. 83.60
Primarosa 81.39
Favela 80.50
Carlovingia ... 79.54
Exposition 79.14
Falsa 77.54
La Mor'toria . 75.94
Flapper 75.59

7ª CARRERA
AMBARI 78.29
[illegible] 75.80
[illegible] .. 75.20
[illegible] 73.49
[illegible] 72.00
[illegible] . 71.57
[illegible] 69.57
[illegible] 66.29

8ª CARRERA
EXCUSE .. 86.77
Ma Griffe ... 79.20
La Piedad .. 78.58
Ruby Queen .. 77.78
Arandilla ... 77.60
Madrépora .. 76.52
La Mor'toria . 75.94
Mirtucha .. 74.16
Tres Chic . 75.60

9ª CARRERA
CHARMER . 86.90
Beggerman ... 85.90
Pichin ... 84.30
Saint James . 81.70
Jonc 79.20
Haitiano 78.44
Mocambo 75.70
Halagüeño ... 75.20
Genarito ... 74.18

Fechas y Pistas

2 Tai 56 9 cp
3 Empch'do 56 ½ cz
4 Clasp 56 4½ cp
5 Tartufo 56 3 cp
6 S. Man 56 cz
7 Puck 56 pz
8 Malón 56 3½ cp
U A. Verás 56 13 cp

4343

Palermo 1/8/65
(Pista pesada)
1800 — 1'53"4.5
1 Sagain 56
2 No Matter 56 1 cp
3 Sugarfoot 56 6 cp
4 Grog 56 ½ cp
5 Kin 56 3½ cp
6 S. Priver 56 2 cp
U Néctar 52 7 cp

4347

Palermo 7-8-65
(Pista normal)
1600 — 1'37"2 5
1 Taiba 56
2 Soguera 56 1½ cp
3 Ambari 56 el hc
4 Macramé 56 2 cp
5 S. Moln 56 3 cp
6 Floriage 56 1 cp
7 Charter 56 4 cp
8 B'sarna 56 2¼ cp
9 H'ycomb 56 el hc
U E Romana 56 1 cp

4349

Palermo 7-8-65
(Pista normal)
1600 — 1'36 1 5
1 V. Viejo 57
2 Se Fue 57 1 cp
3 Pichin 56 ½ cp
4 E. Rain 56 2 cp
5 P.P'lais 56 1½ cp
6 Skim 56 3 cp
7 S. Real 57 la cz
8 Neander 56 3 cp

9 Jónico 56 4½ cp
10 A. Jones 57 2 cp
U J. of York 55 el pz

4350

Palermo 7-8-65
(Pista normal)
2500 — 2'37"4 5
1 Elemer 57
2 Vencedor 57 3 cp
3 Gallito 57 4 cp
4 Helenio 57 2 cp
5 R'brado 57 1 cp
6 R'brante 56 la cz
7 Soloapán 57 3 cp
8 Pendaño 54 el hc
9 Nácar 56 2 cp
10 El A'zar 56 1 cp
11 Norfolk 56 ¾ cp
12 Bacardí 52 la cz
U Introito 57 1 cp

4351

Palermo 7-8-65
(Pista normal)
1600 — 1'36"
1 Feo Bicho 53
2 Bestial 56 2½ cp
3 Lucrado 56 3 cp
4 S. James 54 2 cp
5 T. Macho 56 1 cp
6 M'chón 56½ ¾ cp
7 Mocambo 56 la cz
U Nubio 55 vcp

4360

La Plata 8-8-65
(Pista normal)
1300 — 1'21"1 5
1 G. Aventino 56
2 Arico 54 ¾ cp
3 Basualdo 56 ½ cz
4 Mi Bando 56 2 cr
5 Te'pladero 55 1 cp
6 L. Blanco 56 pz
7 E. King 56 1 cr
8 Curt 56 4 cp

9 Un Pi'ta 53 2½ cr
10 Tambor 52 1½ cr
11 Gibralteco 53 1 cp
12 Ya'recito 55 ½ cr
13 Talik 53 pz
14 Santillán 56 ½ cp
15 Albanés 56 2 cr
16 Pastor 56 ½ cp

4361

La Plata 8-8-65
1200 — 1'13"3,5
1 U. Luca 54
2 Pichuleta 54 3 cp
3 C.d'Fo'dre 56 5 cp
4 Niedlich 57 ½ pz
5 S'iniana 51 1½ cp
6 Noall 57 ½ cz
7 L. Leave 57 2 cp
8 Vicat 52 1 cp
9 L. Cib'les 56 ¾ cp
10 Africanera 55 2 cp
11 Isabelle 55 cz
12 Adulta 57 pz
13 Windage 57 1 cp
14 S. Vieja 52 pz
15 F. de Pinta 54 pz
16 Hastial 52 ½ cp
17 Allanada 57 ¾ cp
18 Catilina 51 3 cp
19 Pipinete 55 4 cp
U Mon'pan 56 ½ cp

4362

Palermo 8-8-65
2200 mts. — 2'17"4 5
1 Des'dida 55
2 T. Luz 56 ½ cp
3 Elly 57 ½ cb
4 Solanera 56 3 cp
5 Mamicha 56 ½ pz
U S'niana 51 3½ cp

4364

Palermo 8-8-65
1600 mts. — 1'35"1 5
1 Beggerman 57

2 Baqueano 57 5 cp
3 A. Rey 56 5 cp
4 Moonkiss 56 el pz
5 Zeit 56½ 2½ cp
6 Donalbain 56 1 cp
7 Un Pingo 57 2 cp
8 S. Turn 57 1½ cp
9 Fabi 57 3 cp
10 T'talio 56½ 1½ cp
11 C'guero 56½ 2 cp
U Onis 54 4 cp

4374

Pal. 14-8-65
(Pista Normal)
1600 — 1'37"1 5
1 Mi Ideal 54½
2 Pri'rosa 60½ cz
3 Carlon'gia 56 2 cp
4 Ex'sitión 56 ½ cp
5 Falsa 50 2 cp
6 Flintia 56 1½ cp
7 L. Mo'ria 56 ¾ cr
8 B. Gracias 56 2 cp
9 Fiaca 51 1 cp
10 Delilah 56 1 cp
U Kinette 56 v cp

4375

Pal. 14 8 65
(Pista Normal)
1800 — 1'51"3 5
1 Sembradora 56
2 Pixy Gal 56 1½ cp
3 P. Clichy 56 3 cp
4 Purina 54 ½ cz
5 Pe'dista 56 2½ [illegible]
6 G. M'an 56 1½ cp
7 Hayri 53 8½ p
U P. Princese 56

4377

Pal. 14 8 65
Pista pesada)
1100 — 1'4"1 5
1 Opreslvo 56
2 Le Fifre 56 ½ cp

3 Gering 56 1 cp
4 Capitalino 53 ½ cp
5 Chimú 56 ½ pz
6 El Cairo 56 1½ cp
7 S. A'cano 56 2 cp
8 Bachi 56 ½ cp
9 Ma'güe 53 1¼ cp
10 Quel'hué 56 1½ cp
11 Espinoso 56 1 cp
12 Keen 56 1 cp
13 Biscuit 56 1¼ cp
14 G. Cónsul 52 hc
15 Munidor 56 1 cp
16 C'covado 52 ½ cz
17 Parleo ½ pz

4378

Palermo 15-8-65
(Pista pesada)
1800 — 1'49"4,5
1 Sugarfoot 56
2 Pigmento 56 1 cp
3 Semáforo 56 4 cp
4 El Yayo 56 4 cp
5 Avance 56 3½ cp
6 Arbi'rio 56½ ¾ cp
7 D.A'co 56,52 2½ cp
8 Naos 56 1 cp
9 K.White 56 2½ cp
10 H Lagos 56 7½ cp

4389

L. P. 15-8-65
(Pista normal)
1800 — 1'48"2,5
1 Balder 56
2 Niquitili 56 ¾ cp
3 Tartufo 56 5 cp
4 Bonsignore 56 ½ c
5 Junior 56 6 cp
6 Sonko 56½ 5 cp

4390

Pal. 15-8-65
Pista normal
1600 — 1'36"2,5
1 Moonkiss 56
2 Reporter 56 1 cp

3 Baqueano 56 6 cp
4 Quine 57 ¾ cp
5 Esmaltin 56 ½ cz
6 Donalbain 56 ½ cz
7 Humilde 56½ 1 cp
8 Forband 56 2 cp
9 Argelino 56 1 cp
10 El Correo 56 2 cp
11 Sherpudo 56 1 cp
12 En'cito 56 ¾ cp
13 Rede'te 56 4 cp
14 Cliperton 56 hc
U Ticiano 56½ 2 cp

4392

Palermo 15-8-65
Pista normal
1000 — 54"4,5
1 M. Money
2 Indianés 59 3 cp
3 Túnez 53 1 cp
4 Fio'ntina 56 1 cp
5 Sa'chispas 54 3 cp

4393

Palermo 15-8-65
Pista normal
1800 — 1'48"4,5
1 Miriñaque 56
2 Guamo 56 2½ cp
3 Scorer 56 2 cp
4 Ucayal 56 1 cp
5 Fondin 56 4½ cp
6 Pitooff 56 2 cp
7 Pechando 56 7 cp

4395

Palermo 15-8-65
Pista normal
2500 — 2'34"2,5
1 Coatí 57
2 Oban 57 2 cp
3 Volnay 53 2½ cp
4 El Pardo 57 1 cp
5 S. Again 55 1 cp
6 Tritón 54 3 cp
7 Sulf'ziol 57 2½ cp
8 Elemer 57 el hoc

9 Tem'rlo 55 1½ cp
10 Celeber 57 6 cp
11 Ata'isqui 54 2 cp
12 Bramador 57 2 cp
13 Aquilón 57 1½ cp
14 Argón 57 4 cp
15 Nilome 54 1½ cp

4398

La Plata 17-8-65
Pista normal
1500 — 1'35"
1 Aplanchar 53
2 Mulac 54 6 cp
3 Egerio 54 2 cp
4 Ne'taqui 55 v m
5 Minuto 53 el pz
6 Sirdo 56 ½ pz
7 Vitalis 55 2 cp
8 Pinamar 55 ½ cp
9 Slang 55 2 cp
10 Re'gado 54 ½ pz
11 Ref'ro 53 1½ cp
12 F Prince 55 el pz

4399

La Plata 17-8-65
Pista normal
1300 — 1'22"3 5
1 La Hamaca 53
2 Be'cencia 53 ½ pz
3 Clit'nestra 54 2 cp
4 C'atoria 54 2½ cp
5 Córdoba 54 el pz
6 Idasola 53 2½ cp
7 Fe'oviaria 53 1 cp
8 Festala 57 1½ cp
9 M. Tana 55 ½ cz
10 Kitona 53 7 cp
11 B. Noir 51 2 cp

4401

La Plata 17-8-65
Pista normal
1600 — 1'41"3 5
1 Excuse 51
2 C.deF'dre 55 6 cp
3 B.Lady 57 2 cp
4 Afri'nera 55 2 cp
5 Limoges 57 1 cp
6 Hastial 52 ¾ cp
7 Bricelina 57 el hoc
8 G.Rapids 57 1 cp
9 C'positora 52 3 cp
10 Bobari 53 el pz
11 Glonsona 55 el pz
12 Car'toña 55 ¾ cp
13 Bilitza 57 el pz
14 Descawar 52 ¾ cp
15 Jangada 56 el pz
16 E. Rota 55
U M. Victoria 55

4403

La Plata 17-8-65
(Pista normal)
1600 — 1'42"4 5
1 Brigadoña 57
2 Omsk 57 2½ cp
3 Mirtucha 53 ½ pz
4 Romella 51 ¾ cp
5 Vicat 54 1 cp
6 Tarpecica 54 cz
7 V. Véneto ¾ cp
8 Ramveta 57 cz
9 Salubre 55 ¾ cp
10 Suspensita 51 2 cp
11 Yajá 51 ½ pz
12 Rati'ción 57 ½ cp
13 P. Mar 57 ¾ cp
14 S C'chas 53½ ½cp
15 Zully 52 ½ cp
U Tucamia 57

4406

La Plata 17-8-65
(Pista normal)
2200 — 2'16"2,5
1 Lirona 56
2 Boscosa 57 1 cp
3 Mamicha 50 2 cp
4 Narzole 57 1½ cp
5 Marvel 51 1½ cp
6 Strass 56 4½ cp

4407

Palermo 17-8-65
(Pista normal)
1100 — 1'4"
1 M. Piccola 57
2 P. I'perial 57 5 cp
3 Bailesa 57 ½ cp
4 Rianfair 57 1½ cp
5 Apo'l 57 pz
6 T'vel Bag 57 cab
7 Arisba 57 v/m
8 Dunette 57 ½ cb

9 Londa 57 ½ cb
10 Nit'genada 57 pz
11 Ac'quija 57 ¾ cp
12 La Gurisa 57 ¾ cp
13 S. Gris 57 2½ cp
14 S. Fleet 57 ½ pz
15 A'bradora 57 ¾ cp
16 Nihullera 57 1 cp
17 Tuc'rata 57 1½ cp
U. L Princess 57 hoc

4408 4

Palermo 17-8-65
Pista normal
1100 — 1'3"2 5
1 R. P'eira 55
2 Sango 55 ¾ cp
3 Hindoo 58 2½ cp
4 [illegible] 2½ cp
5 Ruempa 51 1 cp
6 Catrina 48 ½ pz
U. La Eg'la 51

4410

Palermo 17 8-65
Pista normal
1800 — 1'49"4 5
1 Melanie 57
2 Ocacre 57 1 cp
3 Mineria 57 4 cp
4 Solanera 57 pz
5 Hareida 57 1½ cp
6 T. bea 57 ½ pz
7 Flamma 55 ½ cr
8 Eocalia 57 2 cr
9 Acedina 53 ½ cz
10 B. Bale 57 ¾ cr
11 Peti 55 ¾ cr
12 Laodice 57 ½ cr
13 V'rreinata 57 ¾ cr
14 Renomm'e 57 4 cr

4412

Palermo 17 8-65
Pista normal
1600 — 1'36 1 5
1 Valle Alegre 57
2 F. Bicho 53 ½ cp
3 N. Quick 2 cp
4 M. Santa ½ cz
5 Lucrado 56 2 cp
6 I[illegible]cho 57 2½ cp

4413

Palermo 21-8-65
Pistal Normal
1600 mts. - 1'39"1 5
1 Bragada 57
2 Piema 57 ½ pz
3 R. Mola 57 ½ cz
4 B[illegible] 56½ 3 cp
5 S. Tossing 56 2 cp
6 Brame 56 1½ cp

4416

Palermo 21-8-65
Pistal Normal
1800 mts. - 1'48"2 5
1 Charmes 57
2 A. Rey 56 ½ cp
3 Helenio 57 1½ cp
4 Re'brado 56 3 cp
5 Forjador 56 1½cp
6 R.Blank 56 3 cp
7 Flori'dio 56 4 cp
8 Kiel 54 cab
U Killer 57 2 cp

4418

Palermo 21-8-65
Pistal Normal
1800 mts. - 1'51"
1 [illegible] 56
2 [illegible] 56 2½ cp
3 Trackless 56 ½ cp
4 Lusit[illegible] 56 1 cp
5 [illegible] 56 2 cp
6 P. Petit 56 1½ cp
7 L. Pas[illegible]ra 56 [illegible]
8 G. Mannan 56 1 cp
9 Feli[illegible] 56 el pz
U Guedeja [illegible] la cb

4419

Palermo 21-8-65
Pistal Normal
1100 mts. - 1'3"
1 [illegible] 57
2 D. Moore 56 4 cp
3 A. Enrique 56 3 cp
4 Al[illegible] 56 1½ cp
5 Re[illegible] 56½ 2 cp
6 [illegible] 56 3 cp
7 F. Ment[illegible] 56 4 cp
8 [illegible] 56 2½ cp
9 [illegible] 56 hoc
10 [illegible] 56 cab

11 P[illegible] 1 cp
U S[illegible] 56 1 cp

4425

La Plata 22-8-64
(Pista Normal)
1.200 13"4 5
1 Pinamar 54
2 Papacailo 57 1 cp
3 Sussex 50 hc
4 Qué Rie 54 5 cp
5 Tucaso 57 2 cp
6 Pirito 54½ ¾ cp
7 Fi[illegible] 52 1 cp
8 Precario 57 1½ cp
9 Esc[illegible]te 54 2 cp
10 Hervidero 57 5 cp
11 Reflejo 54 2 cp

4426

La Plata 22 8 65
(Pista Normal)
1.600 - 40"3 5
1 Honeycomb 56
2 Ab'ración 56 ½ cp
3 La Bandida 56 3 cp
4 Argonina 52 7 cp
5 Jugada 56 2 cp
6 Heristal 52 pz
7 C Llancas 53 ½ pz
8 Gi[illegible]ra 53 2 cp
9 Cocanne 56 ¾ cp
10 Hayri 53 1½ cp

4428

La Plata 22-8-65
(Pista Normal)
1.600 1'41"
1 Sibelius 55
2 Haitiano 57 1½ cp
3 Camil'te 52 1 cp
4 E Ner[illegible] 57 ½ cp
5 M.C[illegible] 55 la cz
6 G[illegible] 57 2 cp
7 T[illegible] 53 ½ cz
8 S C[illegible] 57 2½ cp
9 S[illegible] 53 ½ ip
10 Remon 54 1 cp
11 Brandy 55 hc
12 Le C[illegible] 54 cz
13 A. Jones 57 ½ cp
14 O'Clock 57 ½ cp
15 M. Rex 54 ½ cp
16 Malambito 54 6 cp
U. W. Cross 51 v cp
NOTA: Haitiano fue distanciado.

4433

Palermo 22-8-65
(Pista normal)
[illegible] — 1'[illegible]2 5
1 E[illegible] 56
2 C. C[illegible] 2½ cp
3 Luis A. [illegible] 3 cp
4 C. G[illegible] 56 pz
5 P[illegible] 3 cp
6 M[illegible] pz
7 R[illegible] 1 cp
8 F[illegible] 3 cp
9 [illegible] 2 cp
10 S[illegible] 4 cp
11 M. R[illegible] 56 1½ cp
12 C[illegible] hc
13 S[illegible] 56 2 cp
U Yo'k 55 3 cp

4435

Palermo 22-8-65
(Pista normal)
2200 — 2'1[illegible]
1 Me[illegible] 56
2 C[illegible] 4½ cp
3 F[illegible] 56 3 cp
4 E[illegible] 2 cp
5 [illegible] 56 1½ cp
6 E[illegible] 56 cz
7 A[illegible] 56 3 cp
8 U E[illegible] ½ cp
9 B[illegible] 56 2 cp
U V.Ve[illegible] 55 3 cp

4436

Palermo 22-8-65
(Pista Normal)
[illegible] — [illegible] 2 5
1 No Matter 56
2 F. T[illegible] 56 1½ cp
3 P. G[illegible] ½ cz
4 G[illegible] 1 cp
5 E[illegible] 1½ cp
6 D. S[illegible] ½ cz
7 T[illegible] 56 1 cp
8 B[illegible] 56 2 cp
9 B[illegible] ½ cp
U S R[illegible] 1 cp

Dr. CARLOS EMERITO GONZALEZ

Abogado - Escribano

Comunica sus nuevos teléfonos 241-4360 y 8990 y 45-[illegible]

Av. 9 DE JULIO 1120, Lanús - Av. PTE. R. S. PEÑA 811, Capital

ALBRECHT CON EL Nº 8

crónica
FIRME JUNTO AL PUEBLO
Año III — Buenos Aires, Viernes 27 de Agosto de 1965 — Nº 741

SE ENTRENARON EN LIMA LOS QUE ENFRENTARAN A BOLIVIA

Fotos y texto de nuestro enviado especial, Enrique Capotondo

LIMA, 27. — Esta mañana la gente que dirige Minella hizo una firme sesión de entrenamiento. Primero a las órdenes de Torrecillas se efectuaron ejercicios de ablande y calentamiento, que duraron alrededor de quince minutos y despues se efectuó una práctica de fútbol, agregándose al entrenamiento cinco futbolistas peruanos, que demostraron su contento por participar de un partido, aunque fuese un ensayo, junto a los famosos cracks de la Argentina. El entrenamiento se hizo en la cancha de Sporting Cristal.

Se jugaron 70 minutos y el equipo titular ganó por 5 a 0. Como se sabe Minella ya está decidido en cuanto a la formación del team, en La Paz, que será la siguiente: Roma (1), Ramos Delgado (2), Vieitez (3) Diez (4), Rattin (5), Varacka (6), Luna (7), Albrecht ((8); Artime (9), Onega (10) y Mas (11). Durante más de media hora el doctor Félix Verna y Torrecillas estuvieron enseñando al plantel la manera de respirar en la altitud

Hay gran optimismo en el equipo, pero repercutió la noticia de que Paraguay había protestado el match y que, según el doctor Trimarco, la protesta estaba bien encaminada. Como acontecimiento debe señalarse que Ramos Delgado cumplió años, durante el viaje, lo cual trajo la consiguiente algarabía. Mientras tanto Rattin y Carone están empeñados en un cambio de ideas

Juan Carlos Carone, el popular "Pichino", se ha convertido en el jugador más solicitado del plantel argentino. En cada visita que el público hace a los entrenamientos en el exterior o al hotel donde se alojan los muchachos de nuestra selección, "Pichino" Carone es siempre buscado. Todos quieren conocerlo. Quizás porque saben que es el goleador del campeonato argentino.

CAMINO A LA PRACTICA. El plantel, con los jugadores peruanos que colaboraron y que cierran la marcha se dirigen al field donde practicaron a las órdenes de Minella. Los titulares ganarán fácil y hay mucho optimismo mientras se preparan para viajar a La Paz, donde la cosa será difícil.

JUGARON A TODO TRAPO. Preparándose para el match de pasado mañana con los bolivianos el plantel hizo una intensa práctica, aquí vemos a Onega, cerca de los palos que defendió Minoian que lo mira, pero la jugada fue anulada por decisión de Minella que las ofició de juez.

UNAS FELICITACIONES. Primero fue Ramos Delgado que cumplió años en el viaje, luego fue Albrecht motivo de otro festejo. El doctor Verna, lo abraza, otros aplauden y Minella con cara paternal los observa. Ahora parece haber más tranquilidad en el plantel.

REGALOS. Los cumpleaños dieron motivos de regalos y otras muestras cordiales. La cámara de CRONICA sorprende en esos menesteres a Roma, Ramos Delgado y Varacka. Unión ideal

EN BROMA. Ramos Delgado hace de guardavalla con estilo mientras Carone salta detrás suyo y Minoian mira sonriente a su imitador. El entrenamiento tuvo también sus ratos alegres.

RESPIRACION. En el altiplano la respiración será cuestión de sincronizar con la marcha. Aquí vemos a un grupo ejercitándose a las órdenes de Torrecillas en el field del Sporting Cristal.

LA ACLARACION DE ONGANIA SOBRE SUS DISCURSOS

CRONICA anticipó ya el retorno al país del teniente general Juan Carlos Onganía, luego de su gira de 45 días por Europa y Brasil, y sus manifestaciones a los periodistas en Ezeiza. Con relación a las preguntas de los cronistas, el comandante en jefe del Ejército —que hoy reasumió sus funciones— formuló dos aclaraciones significativas en puntos claves de los juicios que se le atribuyeron en el país hermano. Sobre el primero de ellos —OEA—, dijo textualmente: **"Yo no me he referido en ningún caso, concretamente, a la OEA. Me he referido a la idea o necesidad de llegar a un sistema de seguridad, que resguarde a América de los peligros que son del conocimiento de todos".** Interrogado acerca de la implicancia militar de esa cuestión, respondió: **"Yo creo que la seguridad efectiva siempre la da el orden militar".** Sobre el segundo punto —ejército interamericano—, puntualizó: **"Yo no me he referido a ese tema, concretamente, de organizar un ejército americano. Me he referido, sí, a la necesidad de que nos unamos el Brasil y la Argentina, para resguardarnos de los peligros que nos están acechando en estos momentos, y que creo son serios y graves".** Hubo una pregunta en torno a esta misma cuestión: "¿Interpreta usted que se ha llegado a un grado tal en América, en que las ideas extremistas hacen desde todo punto de vista necesario una fuerza interamericana de seguridad?". El teniente general Onganía contestó así: **"El problema no puede ser planteado de esa forma. No se puede responder simplemente a la necesidad de formar una fuerza interamericana de seguridad, ya que todos sabemos lo difícil que es la aplicación de esa fuerza. Siendo difícil la aplicación tenemos que estudiar un sistema que nos dé seguridad, con fuerzas permanentes o sin ellas pero lo que hay que asegurar es que la aplicación de esa fuerza, si es que se organiza, sea efectiva. Yo no creo que en este momento tengamos un sistema de seguridad que nos asegure la aplicación de esa fuerza".**

Tal como se había anunciado, el teniente general Onganía viajó en un avión de la Fuerza Aérea Brasileña, con su esposa y su ayudante, mayor Juan Alberto Camps, que compartieron toda la gira, y el director del Colegio Militar del Brasil, general Artur Duarte Condal Fonseca. Lo recibieron el comandante en jefe accidental del Ejército, general Salas Martínez, otros jefes del arma y representantes de Marina y Aeronáutica, el jefe de la misión militar norteamericana y los agregados militares extranjeros.

DIPUTADOS A DIETA: $ 115.000

Auto-Aumento del 53 %

La Cámara de Diputados trató y aprobó anoche, sorpresivamente, el aumento de las remuneraciones de las dietas de sus miembros, que ahora serán de 115.000 pesos mensuales en lugar de los 75.000 anteriores. El incremento significa un porcentaje del 53 %. Simultáneamente votó el "reajuste" de los sueldos de los miembros y el procurador de la Corte Suprema, que se elevan de 100.000 a 130.000 mensuales; esto es, una mejora del 30 %.

Las nuevas dietas legislativas alcanzan a diputados y senadores y pasa ahora a la Cámara alta, para que lo convierta en ley. Según afirmó el señor Tróccoli, UCRP, en su calurosa defensa del auto aumento, **podemos votarlos con absoluta tranquilidad y convicción porque están muy por debajo de los aumentos registrados en la administración pública y la actividad privada, desde agosto de 1963".** En realidad, en la fecha citada por el diputado oficialista, el sueldo de los legisladores era de 50.000 pesos mensuales. El ex presidente defacto doctor Guido los aumentó a 75.000 por decreto (Nº 8308), a manera de despedida de sus funciones. En estos dos años escasos, por lo tanto, las remuneraciones han pasado de 50.000 a 115.000 pesos, lo que representa un porcentaje del 130 %. No parece, pues, que esté **"muy por debajo"** de las mejoras de trabajadores y empleados, sino al contrario.

Otros detalles de la sorpresiva sanción. El asunto del aumento a los legisladores no figuraba en el plan de trabajo de la Cámara, aprobado poco antes por la comisión de labor parlamentaria, que hasta ahora fija y anuncia los temas que van a tratarse. Por primera vez se ha "colado", sin previo aviso, una iniciativa que sin duda es importante, pero que no conocía nadie. Excepto, quizá, los mismos diputados. Porque ocurrieron otras cosas. El cuerpo consideró antes varios asuntos, y cada vez que había que votar fue necesario "rastrear" a los legisladores, para obtener el quórum mínimo de 97 miembros. Sin embargo, a la hora señalada —cuando surgió no se sabe de dónde el aumento— aparecieron como por arte de magia 115 diputados. Otros aumentos anexados al rubro principal: se fijó en 100.000 pesos el sueldo de los secretarios de la Cámara y se establecen 27 categorías para el resto del personal administrativo. El tope mayor es de 45.500 pesos, que va bajando hasta 11.000 pesos mensuales.

Diputados, por otra parte, dispuso tratar el 23 de setiembre un proyecto para prorrogar el actual período ordinario de sesiones, y resolvió invitar al Senado a integrar una comisión investigadora bicameral para las irregularidades de la Aduana. El Senado ya tiene su comisión: Diputados quiere compartirla. En cambio se rechazó un pedido de preferencia para una ley de divorcio.

Vallese: Comisión Investigadora

2a. SECCION

Buenos Aires, Viernes 27 de Agosto de 1965

El titular del bloque de diputados peronistas propuso la creación de una comisión investigadora de once miembros para esclarecer la desaparición de Felipe Vallese. La citada comisión, en caso de sancionarse el proyecto del señor Paulino Niembro, tendrá amplias facultades, y debe expedirse en un plazo de 180 días.

En la iniciativa de Niembro se formulan acusaciones a la Policía Federal y a la policía de Buenos Aires. Se expresa, entre otras cosas, que "el hecho se agrava más por cuanto los autores del secuestro y posterior desaparición, pertenecen a un organismo que debiera velar por la seguridad de los ciudadanos. Además, dicha institución ha demostrado en la práctica tener más poder que el propio gobierno". Se citan luego algunos pormenores del hecho y su secuela, para indicar: "Tres magistrados judiciales: los doctores Rébori, Rodríguez Lagares y Luque, se han debatido en medio de grandes dificultades entre la maraña tendida por la policía, con absoluta falta de colaboración por parte de ella en la investigación".

La comisión propuesta podrá disponer toda clase de procedimientos, inclusive detenciones, de acuerdo a la ley vigente para estos casos.

Videla Balaguer Pide la Pena de Muerte

CORDOBA 27, (De nuestro corresponsal). — El general Dalmiro Videla Balaguer, uno de los jefes representativos de los sucesos de 1955, dio un verdadero "golpe" de prensa al convocar a los periodistas para pedir —10 años después—, la pena de muerte para ciertas personas. Interrogado por los periodistas dijo que se refería a "los tratantes de blancas y los traficantes de estupefacientes". El ex embajador de Frondizi dijo también que "el país no podía seguir así", que "la revolución libertadora había sido totalmente frustrada" y reclamó "cambios drásticos en lo político y en lo económico". "No quiero hacer nombres —añadió—, porque yo tengo respeto para todos los hombres y todas las ideas". Pero insistió en la pena de muerte y "los cambios". Afirmó también que él no era "personalmente golpista". El general habló en nombre del "Movimiento de Acción Republicana Institucional", que ha fundado y preside. "Que no es un partido —aclaró—, sino otra cosa". No explicó a qué "otra cosa se refería".

Reclamo de Informe Sobre el Conflicto con Paraguay

Sobre el conflicto suscitado con la República hermana del Paraguay, originado en una instrumentación acaso no muy "precisa y cuidadosa de las actas de Buenos Aires y de Asunción", ha presentado un pedido de informe el diputado Rodolfo Tecera del Franco, vicepresidente 1º de la Cámara y representante del bloque justicialista. Señala en los fundamentos que la suspensión de esas actas significa el fracaso de una política de cooperación con Paraguay, "al que hay que atribuir razones técnicas y políticas", destacando que se trata de "un país con el drama de su condición mediterránea y los países vecinos deben dar todas las facilidades posibles para evitar su natural enclaustramiento".

Pide el legislador se ilustre a la Cámara sobre los antecedentes técnicos, políticos y legales de esas actas; la interpretación de la Cancillería en este caso.

ESTUDIO JURIDICO
DOCTOR LUIS B. CERRUTTI COSTA
BARTOLOME MITRE 1767
DESPIDOS, ACCIDENTES, ASUNTOS DE TRABAJO
Atiende de lunes a viernes de 10 a 12 y de 16 a 20

AGENS

En el Segundo Programa Espectacular Siam

1965

I MUSICI

Tocan

VIVALDI

Concierto en la mayor para cuerdas y clave.
Concierto en la menor op. 3 Nº 8 para 2 violines de L'Estro Armónico.
Concierto en re menor op. 3 Nº 11 para 2 violines y violoncello de L'Estro Armónico.
Concierto en re mayor para 2 violines y 2 violoncellos.

EL SIGLO XVIII VISTO DESDE AQUI

conducido por

Hugo Guerrero Marthineitz

Dirección de cámaras: JORGE HEYMANN

22 horas HOY 22 horas

CANAL 11

Unica presentación por Televisión

ES UNA PRODUCCION DE AGENS S. A.

Auspiciado por Siam Di Tella Automotores

LA HUELGA PETROLERA PUEDE PARALIZAR EL PAIS

Una grave denuncia formuló la delegación regional de la CGT de Avellaneda y Lanús: la huelga petrolera, de subsistir en las condiciones actuales, puede paralizar prácticamente las actividades del país ya que, con la agudización del conflicto (supervisores y distribuidores se plegaron al movimiento de fuerza), la falta de suministro del producto afecta ya a otras industrias.

Agregó la delegación de la central obrera que el gobierno todavía no ha dicho nada ni se inquietó por el pleito pareciendo que no le interesa en lo más mínimo.

• El Acto

La marcha que había sido dispuesta para hoy desde la CGT de Avellaneda hasta las refinerías de la Shell en Dock Sud, ha sido suspendida debido a que han cambiado las condiciones ya que, al adherirse camioneros y transportistas, la paralización de las refinerías es un hecho.

En consecuencia, ha sido programado un acto público que estaba por iniciarse al cierre de esta edición en la sede del Sindicato Petrolero de Avellaneda, calle 25 de Mayo, 344, durante el cual hablarán Oscar Vago por la Federación Argentina Sindical de Trabajadores Petroleros; Salvador Martilota, por el sindicto del ramo de Avellaneda y Lorenzo D'Angelo, por la CGT, de la zona.

El acto cuenta con la adhesión del bloque de diputados justicialistas de la provincia de Buenos Aires.

• Condiciones Mínimas

En una entrevista con un representante del gobernador de la provincia de Buenos Aires, los dirigentes sindicales habrían establecido las condiciones mínimas para el levantamiento del paro: a) levantamiento de sanciones a despedidos; b) pago de jornales caídos; y c) en las plantas nuevas, entrada de trabajadores también nuevos.

• En la CGT

La mesa directiva de la CGT de Avellaneda y Lanús ha sido convocada para el lunes a las 17 a fin de analizar la marcha del conflicto petrolero y las medidas a adoptar.

• El Paro

Entretanto, el paro de los trabajadores petroleros privados se mantiene con toda normalidad en el país. Las plantas de producción privada continúan paralizadas y sin otras alternativas que las señaladas.

crónica GREMIAL

UTA. Hoy a las 17.30, la Junta Central de Escrutinio de la Unión Tranviarios Automotor ha convocado a una asamblea extraordinaria para informar sobre las gestiones realizadas.

VALIJEROS. El Sindicato Obreros Valijeros, Talabarteros y artículos de viaje, informó que, con motivo de conmemorarse el 5 de septiembre el día del trabajador del gremio, la comisión administrativa ha programado una serie de festejos y actos. Los mismos se realizarán en la Chacra de la Federación sita en el kilómetro 76, de la ruta 8, que incluyen competencias deportivas, baile y una comida de camaradería.

JUBILADOS FERROVIARIOS

Caja Nacional de Previsión para el Personal Ferroviario informó que ha depositado fondos para pago de jubilaciones y pensiones sobre el bimestre Julio-Agosto del año en curso, en las siguientes entidades: Banco Español del Río de la Plata, Banco Popular Argentino, Banco Sirio Libanés, Nuevo Banco Italiano, Banco de Hurlingham, Banco del Norte y Delta Argentino y Banco de la Nación Argentina en todas sus agencias de la Capital Federal y en las sucursales de: Aguilares, Alcorta, Alvear (Corrientes), Andalgalá, Añatuya, Apóstoles, Ayacucho, Avellaneda, Azul, Bahía Blanca, La Plata, Lomas de Zamora, Morón, Olivos, Quilmes, San Fernando, Tigre, Monte Grande, Ramos Mejía, San Miguel, Lanús y San Martín.

Paro Ferro-Portuario

Obreros, empleados y jefes de la Administración General de Puertos iniciarán un paro por tiempo indeterminado a partir del lunes próximo si antes de la medianoche del domingo el presidente de la Nación no anula el decreto de integración de esa repartición a la Aduana. Por su parte, la Unión Ferroviaria, en boca de su presidente Antonio Scipione, expresó que todo el gremio realizará un paro general de 24 horas si no se accede al reclamo de aquel personal. A dicha medida de fuerza se adherirá también La Fraternidad.

El movimiento de los ferroviarios se decidió durante una asamblea realizada anoche en Paseo Colón 1100. Los oradores destacaron que el justificativo de mayor peso contra la intención de disolver la Administración de Puertos es el superávit que arroja y su eficiencia.

El proyecto de integración pertenece a una comisión especial y ha sido auspiciado por el doctor Delconte. En la reunión se informó que los presidentes y secretarios de las comisiones de los puertos de Rosario, La Plata, Dock Sud y Capital, mantuvieron una entrevista con la comisión directiva de la Unión Ferroviaria, oportunidad en la que los miembros de ésta manifestaron que pueden contar con su apoyo e incluso dispondrían un paro de 24 horas en todos los ferrocarriles del país. Como se sabe, el personal de la Administración de Puertos está sindicado en la Unión Ferroviaria.

Antonio Scipione, presidente de esta organización, entrevistará al doctor Illia a los efectos de solicitarle que anule el decreto de integración. De no hacerlo, el lunes comenzará el paro por tiempo indeterminado.

ACUSACION DE LOS MARITIMOS

En una conferencia de prensa, que tuvo lugar en la sede del Sindicato Obreros Marítimos Unidos (SOMU), las autoridades de esta entidad desvirtuaron las imputaciones de "presunto comunismo", de que fuera objeto últimamente la organización.

Esas acusaciones se hicieron con motivo del preámbulo del estatuto del sindicato, y los dirigentes se hallaron que ese texto databa desde 1925 y que se había venido reproduciendo.

Agregaron que en 1947 se fusionaron la Federación Obrera Marítima (primitivo sindicato que colocó ese prólogo en sus estatutos) y la Unión Obrera Marítima, constituyéndose, así, el actual Sindicato Obreros Marítimos Unidos (SOMU), que también reprodujo el citado preámbulo. Ultimamente, la organización modificó algunas disposiciones estatutarias, y se presentó al ministerio competente para su aprobación. El texto completo de los estatutos fue reproducido textualmente en el boletín oficial y no recibió enmienda de ninguna naturaleza.

Se hallaron que se había planeado una campaña de perturbación, de neto corte político, con la que, si bien se formulaban acusaciones contra nuestros estatutos, en verdad, se pretendía dirigir los proyectiles contra las actuales autoridades gubernamentales, a fin de crearles un problema artificial, y, seguramente, para suscitar la desconfianza de las fuerzas armadas.

Denunciaron como intérpretes de la mencionada campaña, al ingeniero Alvaro Alsogaray y al Sr. Francisco Manrique. "Ambos han sido repudiados por el electorado nacional en forma absoluta y decisiva", expresaron los dirigentes sindicales, y agregaron: "¿Qué pretenden todavía? ¿Esperan aun un golpe?"

Afirmaron después que este era ajeno a toda ideología política y que las imputaciones de "presunto comunismo" se deshacían al recordar que la entidad está adherida a la Federación Internacional de Trabajadores del Transporte desde 1919, "y es sabido que dicha organización es contraria al comunismo.

PROFESIONALES

Dr. SCHUFF. Médico
ESPECIALISTA EN VIAS URINARIAS - VENEREAS
Ex del Hospit. Alvear. De 10 a 20
PASTEUR 463, 1º. B - 48-2251

VENEREAS
URINARIAS - PIEL - SIFILIS
Dr. Domínguez Ortiz. Médico
De 8 a 21 hs., sábados de 9 a 12
Rivadavia 2625. 3º (Once). 47-7238

VENEREAS - SIFILIS
PIEL - VIAS URINARIAS
Dr. LUIS ITZCOVICH, Médico
Todos los días de 9 a 12 y 17 a 21
CALLAO 449, P. 3º — 46-5268

DENTADURAS inmediatas y reparaciones de urgencia. Lunes a sábado, 9 a 21. Carlos Calvo 384, 2º p. L. 30-7084 y 30-7358. Od. Ovidio Ruiz Díaz

CIRUGIA PLASTICA
Dr. ISAAC ITZCOVICH (Médico)
Cons. tod. días de 10 a 12 y 17 a 20 horas. CALLAO 449 P. 3º
T. E. 46-5265

Doctor JAIMOVICH
MEDICO
PIEL
Enfermedades de la
10 a 12 y 15 a 20 hs. 49-3885
Corrientes 1665, piso 1º 46-2974

VIAS URINARIAS - PIEL
SIMON SPOLLANSKY Médico
De 9 a 21 horas
LAVALLE 1619, P. 8º - 45-1561

AGENCIA MATRIMONIAL M. B.
PROMOCION DE MATRIMONIOS — Anexo: Sección Jurídica relacionada con todos los problemas de la familia
25 DE MAYO 158 T. E. 33-8906

Televisores $ 1.990 por mes
Máquinas de coser $ 990 por mes - Heladeras $ 1.990 por mes
SOLARI Hermanos — Gaona 4246 — T. E. 67-1100

EN CUALQUIER ZONA S/ARTICULOS DEL HOGAR
DINERO
S/ALHAJAS - PIANOS - AUTOS - TV - HEL. SIN RETENCION. POLIZAS EN EL ACTO A COMERCIANTES, INDUSTRIALES Y PARTICULAR - RESERVA ABSOLUTA - Usted fija la forma de pago. "PREMIER".
AV. DE MAYO 1410, p. 3º, Ofic. 35 — T. E. 38-9351 - De 9 a 19 hs.

DINERO
45-0762
SIN RETENCION - LARGOS PLAZOS
Créditos Prendarios sobart. hogar y maquinarias en gral., etc. "LU-VI". MAIPU 359 1er piso. asc. Nº 1. de 15 a 20 hs.

DINERO
46-5339
SIN RETENCION O EN EL ACTO
Alhajas, T.V., máqs. escribir, calcular, artic. hogar "COMERCIAL SARMIENTO"
De 9.30 a 13 y de 15.30 a 20 horas.
SARMIENTO 1513, piso 2º, oficina 9.

DINERO
EN EL ACTO
EN POZOS 368
(1 cuadra Belgrano y Entre Ríos)
Hor. de 9 a 20 hs. Sábados 9 a 13. ESPACIAL S.C.A. Tel. 45-1672. S/Alhajas, pieles, heladeras, grabadores, TV, Radio transist., obj. varios, máq. escr., calcular. Cpro. oro $ 230 F.

MECANICOS DE AUTOS
NECESITO — VIEYTES 1428

CONTRATISTAS O FLETEROS
Para Vinos
YAPEYU
Carga Mínima Asegurada
GODOY CRUZ 2200 CAPITAL

DESPIDOS
CONSULTE GRATIS
FALTA DE PAGOS - ACCIDENTES - SUSPENSIONES
De 9 a 20 horas (horario corrido)
Doctor ROBERTO DAMASO PRIETO
URUGUAY 766 - Piso 6º - Oficina 34
ADELANTAMOS GASTOS - PAGAMOS TELEGRAMAS

DINERO
A particulares, empleados, amas de casa, etc. sobre artículos del hogar, TV, heladeras, etc. que quedan en su casa
CORRIENTES 2322, 3er. p. - Of. 310

CASA CHICA, poco ant. aprov. oport. Piso. Parquet. 6 lín. colec. al fte. Pague como pequeño alq. Tratar hoy y mañana en:
B. IRIGOYEN 1105 - 27-1410

CASA MATERIAL. Pague menos que un alq., ¡pero compre! Con luz tot. inst. pavim., 4 lín. col. al fte. Urgente, colegio, 2 lín. trenes. A mín. Cap. $ 25.000 y fac. Desde $ 3.500 p/mes. Hoy y mañ.
PASO 35 — 48-0789

Solo podrá Ud. aprender a BAILAR en:
Ayacucho 388
Todos los ritmos

A HIPOTECAS
Partidas de 100.000 a 600 mil pesos, a pagar en 24 y 36 MENSUALIDADES. Sobre casas y departamentos. CAPITAL y GRAN BUENOS AIRES. Cancelamos de Inmediato su HIPOTECA o DEUDA.
En cada cuota Ud. abona Capital e intereses. Sin descuentos Adelantados
CONSULTENOS
Bdo. de IRIGOYEN 1370, 1º p. of. 30 - T. E. 23-4796

SAN A. DE PADUA. 9 cds. est. lote. Plantas frutales. $ 2.500 por mes. Inf.: de 14 a 20 horas.
T. E. 35-7674

PARA REPARTO
CHATITA FURGON, a caballo con montura.
PAVON 3950 - Capital

Albañiles ($ 1.200)
Con o sin peón ($ 600) por día trabajado o por tanto, con pocas herramientas y tablas, precisamos para zonas Villa Ballester Villa Adelina, Martín Coronado, Olivos, Beccar, Tropezón, también damos trabajo en toda la zona Sur y Oeste: Quilmes, Berazategui, Lomas de Zamora, Longchamps, Ramos Mejía, San Justo, Castelar, Merlo, Lobos, etc. Trabajo continuo, pago seguro. Tratar de 9 a 19 hs. Guardia Vieja 4176 (altura Corrientes 4100) esquina Gascón.

ABOGADOS
CONSULTE GRATIS
DESPIDOS - FALTA DE PAGOS
SUSPENSIONES - ACCIDENTES
De 9 a 20 horas - Horario corrido
Doctor Salvador Casamento
PARANA 720 - Piso 2º
ADELANTAMOS GASTOS - PAGAMOS TELEGRAMAS
Atendemos asuntos en capital y provincia

Castelar - R. Mejía
Rivadavia 19773 - Gral. Richieri 35
Aprenda a manejar correctamente
en Academia "DANNY"

HERMOSA CASITA tipo americano. Urg. Vdo. $ 18.000 contado y cuotas $ 1.500. Inf. hoy y mañ. Av. Patricios 1467, Dto. 3 21-7429

SAN JUSTO-CASANOVA. Vende lote y casa 2 ambientes, luz, pavimento, colectivo $ 18.000, fac. y $ 4.000 por mes. Tratar en R. Mejía Av de Mayo 1895 Bar Don Bosco, frente Colegio Don Bosco — T. E. 68-9362.

CASITA DE MATERIAL. Vdo. a particular. $ 28.000 ctdo. o cuotas y $ 3.500 por mes.
Tr.: RIOJA 1331 - 97-7318 59-6857

DORMITORIO
Completo de ocasión $ 14.500.—
Corrientes 3157

APURADO VENDO
Dormitorios desde .... $ 9.500
Dormitorios desde .... „ 5.500
Living 3 piezas desde. „ 3.500
Sillas $ 200. Mesas $ 500.
Divanes $ 1.500. Camitas $ 1.200
y... muchos artículos más...
LIQUIDAMOS URGENTE
José M. Moreno 245, Bs. As

ACADEMIA RENEE
Enseña en tránsito, modelo 65
Cursos nocturnos ROJAS 37
Fiat 1500, Renault — 99-7746

CASTELAR, PARQUE LELOIR. Casa nueva americana, comedor, 3 dorm., baño compl., cocina, supergas. Contado y facilidades. Rodríguez Peña 189, 3º, Of. 6
T. E. 35-8114

CREDITOS SOLA FIRMA. Ambos, sacos, pantalones sport, pilotos, tapados; calzados: damas, caballeros y niños. — 33-7938.

BERNAL y WILDE. Dueño vende lotes sin anticipo. $ 1.500 por mes, a 2 cuadras de colectivo, agua y luz.
Cadorna 153 - WILDE - 207-0518

PLENO CONGRESO
IDEAL PENSION
Departamento Pr. Horizontal
9 hab. Vendo: 740-5745

LUCHETTI
NECESITA VENDEDORES
PERMANENTES Y PARA INTEGRAR EQUIPOS.
Para Sábados y Domingos
VIATICOS Y COMISIONES
Trata
SUIPACHA 58
De 12 a 18 hs.

crónica EN EL ESPECTÁCULO

LOS ESTRENOS

"ALCOBA PARA UNA ESPIA"

Ahora, cada vez que en cuadro aparece un tema de espionaje, la referencia bondiana es inevitable. Ya sea para establecer un parecido, ya para explicar que se trata de todo lo contrario. ¿En qué línea está "Alcoba para un espía"? En un término medio, ya que es un film inglés, y de los británicos no puede esperarse otra cosa que mesura, equilibrio y un humor que les dio tanta fama como su Invencible Armada.

"Alcoba para un espía" tiene algo importante: fina ironía y una propensión a la solfa que entretiene, agrada y, por momentos hace reír; pues si al Agente 007 uno lo imagina maniobrando una artillería pesada, golpeando y corriendo como un galgo, al personaje que encarna Dirk Bogarde es proclive a la dulce vida, al ocio y al amor. Praga lo recibe como enemigo y él ni siquiera sabe que la muerte lo ronda, que los peligros acechan, y uno de ellos llega con el ropaje de la despampanante Sylvia Koscina. Dirigió Ralph Thomas y lo hizo en un aceptable plano de corrección.

PASIONAL

CONTINUANDO con el ciclo de preestrenos que auspicia la Asociación de Cronistas Cinematográficos en el Cine Arte, hoy se exhibirá en la citada sala el film checoslovaco "Hoyo de lobos", dramático relato de una historia pasional ambientada a principios de siglo. Jana Brejchova (en el grabado) y Jirina Sejbalova cubren los "roles" principales de esta realización de Jiri Weiss que obtuvo el Premio FIPRESCI en el Festival de Venecia 1964.

SERA RECORDADO ALEJANDRO BERRUTI

El día 30, en la biblioteca de Argentores, habrá un acto que sin duda adquirirá ribetes emotivos. Se descubre un retrato del que fuera su director y en tal circunstancia pronunciará unas palabras alusivas el presidente de la entidad autoral, Roberto A. Tálice. Ese día se cumple el primer aniversario de la muerte de Alejandro Berruti, autor de enjundia, pero, por sobre sus grandes prendas intelectuales, un hombre cabalmente bueno. Su retrato en la biblioteca dominará ese ámbito de cultura.

VICTORIO GASSMAN A SUDAMERICA

ROMA, 27 (Associated Press). — Vittorio Gassman, prominente actor italiano, saldrá el 1º de setiembre para una gira de 24 días de presentaciones en Sudamérica.

Gassman actuará en un espectáculo con la actriz Paola Pitagora y el cantante Fred Bongusto. Las fechas señaladas son: setiembre 2-4 en Caracas, 6-7 en Río de Janeiro, 8-9 en San Pablo, 11 en Montevideo, 13-18 en Bs. Aires.

"UN HOMBRE ES UN HOMBRE"

EL Grupo del Sur renovó su cartelera en el Teatro San Telmo con la comedia de Bertolt Brecht, "Un hombre es un hombre". Dirigió Carlos Gorostiza y la escenoarquitectura, sumaria, funcional y convenientemente geográfica pertenece a un maestro: Luis Diego Pedreira.

Si hubiéramos acudido al estreno sin conocer a Bertolt Brecht nos habría sorprendido la pieza, sobre todo en el primer acto, como una humorada cargada de situaciones, lindando en el divertimiento. Y hubiera valido así, como derroche de un juego inefable, popular, entrañablemente humano, aún sin la carga de ironía que rebota en el espectador entrelíneas a veces y en forma directa otras. Porque el autor de "Galileo Galilei" no necesita ponerse demasiado ceremonioso para arribar a conclusiones filosóficas, siempre atento al desmenuzamiento de las pasiones humanas, presto al análisis de una sociedad que se empeñó en cambiar para prorratear la justicia en forma más equitativa. La carencia de engolamiento —que le agradecemos— reditúa un espectáculo lleno de rítmo, color, alegría. Sus creaturas reciben el soplo vital que expele su talento y llegan a los sentidos por vía del convencimiento.

La transformación del changador irlandés Caly Gay en un soldado de la reina, tan despiadado como sus camaradas, se opera en un clima festivo que entretiene sin perderse la perspectiva de crítica social, que es más incisiva cuando menos frontal, cuando lleva una carga risueña capaz de concluir en lágrima. Los dardos al imperialismo inglés dejados caer de paso condimentan la anécdota y hacen medrar la desventura de un hombre simple que puede convertirse en una máquina infernal, en una suerte de birle birloque. "Un hombre es un hombre", dice Brecht puede reemplazarse fácilmente a condición de no quebrar las estructuras rígidas en las cuales se basamenta una sociedad corrompida. Pero se olvida un poco, o un mucho, del soldado que prestó la identidad al changador, dejándolo convertido en un dios falso, ridículo y grotesco; prototipo de otro engaño fenomenal. El coro, el diálogo con el público, marginando la anécdota, común denominador de todo el teatro de Brecht, lo pone en boca de la dueña de una cantina. Su voz —o la voz del pueblo— va oficiando de relator, acentuando el sentido de la pálabra, realzando los acontecimientos.

EL IRLANDES GALY (Juan Carlos Gené) y su esposa (Adriana Aizenberg) en una escena de "Un hombre es un hombre".

Buen espectáculo el del San Telmo por su dignidad. Gorostiza entendió a Brecht y lo tradujo con soltura. Su labor se vio realzada por un trabajo de gran factura a cargo de Juan Carlos Gené (Galy-Jip), estupendo en la elaboración de un socarrón irlandés; económico en gestos ampulosos, justo en el matiz, en la intencionada apariencia. Cipe Lincovsky entró en el espíritu brechtiano con rara convicción; dejó de ser actriz para convertirse en personaje. La composición del basto sargento halló a un buen elemento: Rafael Salvatore. Medido y veraz se vió a Héctor Carrión personificando a un bonzo. Javier Portales, Miguel Padilla y Luis Mathé trabajaron en "equipo" —se advirtió claramente la mano del director evitando excesos que pudieran exaltar a uno en detrimento de otro—, consiguiendo momentos muy felices. Se notó el fervor de Samuel Heilman y la corrección de Adriana Aizenberg, Alfredo Alvarez, Jorge Valente Ferrye y José Núñez en partes de menor compromiso. Las referencias musicales pertenecen a Dessau.

José de Thomas

"CASANOVA 70" EXPLICA EL COMPORTAMIENTO DE LOS HOMBRES ORGULLOSOS DE SU VIRILIDAD

La mentalidad de los pueblos actuales conciben al Casanova moderno, como lo era aquel legendario personaje creado por Tirso de Molina y muchos otros escritores que le precedieron, es decir, como un individuo de físico atrayente y sumamente elegante, cuyos fines de posesión justificaban la utilización de cualquier medio con tal de conquistar a una mujer, ya sea del más rancio abolengo como del más bajo nivel social. A ese tipo de Casanova, poco le interesaba el bienestar económico de la "víctima", como tampoco su educación o el lugar de sus fechorías. Cualquier mujer le venía bien, y los instantes eran todos propicios. Lo que equivale a decir que el Casanova tradicional no es exigente, y que sus fechorías las comete con fruición dentro del más rebuscado ambiente de tranquilidad, serenidad y ansiedad amatoria.

Tratado analíticamente bajo la lupa de los actuales conocimientos psicológicos y sociales, el Casanova pretérito —y aún el moderno— era un individuo saturado de cierta mediocridad intelectual, que engolosinado por la facilidad con que conquistaba sus víctimas se amparaba fundamentalmente en un ambiente de tranquilidad absoluta y de silencio cómplice. Su tremenda ansiedad por demostra su virilidad lo empujaba a esa continuidad sin pausas. Naturalmente, actuaba concientemente de esa manera, pero en el fondo era un individuo anulado.

Mario Monicelli, realizador de "Casanova 70", el film italiano que pronto conoceremos, lo explicó claramente en cierta oportunidad. Dijo lo siguiente:

—"El "casanovismo" es una "tarea" constante, muy común en muchos países y hasta "histórica", si cabe la palabra, en la psicología del individuo, cuyo orgullo reside en demostrar "cuán hombre es", muy especial entre los amigos, a quienes cuenta sus aventuras. Pero los psicólogos, los psiquiatras y todos aquellos que estudian el alma humana, afirman que "la demostración orgullosa de la propia virilidad denuncia un claro complejo de inseguridad y otros factores de inferioridad, que evidencian al individuo erótico e impotente. El "casanovismo" —agrega Monicelli— es una prueba de confianza que se dispensa el individuo al creer en su propia virilidad. Todo sumado, es un fenómeno de impotencia psicológica y mental, no fisiológica".

Por su parte, el distinguido, psicólogo italiano Jorge J. Ceriotti, profesor de la cátedra en la Universidad de Padua, afirma que "Casanova, como así también Don Juan y todos aquellos que intentaron equipararseles, son en el fondo débiles sexuales que pretenden esconder su impotencia. La insaciable sed de amor y, como corolario, sus numerosas aventuras eróticas se debe a su real incapacidad para satisfacerse con un solo amor. El hombre normal tiende a la monogamia natural cuando puede exhibir con absoluta claridad, y en toda su amplitud, sus ansiedades amatorias instintivas hacia una sola mujer. Cuando no puede hacerlo, queda totalmente insatisfecho, y se convierte por tales circunstancias en un hombre insaciable (y a veces peligroso violador de infantes).

MARCELLO MASTROIANNI encarna el difícil personaje central de la realización de Mario Monicelli, que se conocerá el jueves 9 de setiembre en la pantalla del cine Broadway; y tratará de poner resalto la condición de virilidad que debe poseer todo casanova.

HABLEMOS DE TEATRO

NUEVOS ENFOQUES Y PERSPECTIVAS EN UNA SALA TRADICIONAL

Ya dijimos que José María Gutiérrez acababa de hacerse cargo de la dirección artística del teatro IFT. Quiere renovar, está en eso, no desmayará hasta conseguir frutos óptimos. Para la reposición de "La muerte de un viajante" ha logrado reunir elementos de probada idoneidad, que lo acompañarán Ferrigno, como también dijimos, cuenta en su haber con 35 montajes de espectáculos; Luis Diego Pedreira es un escenógrafo del que no es necesario hablar, puede considerarse el número uno de la actualidad. Y el elenco, siempre fuerte de todo espectáculo, contará con la reconocida solvencia artística de María Luisa Robledo, Alfonso De Grazia e Ignacio Finder, entre muchos otros. ¿Fecha de estreno? Los primeros días de setiembre, anticipándose a la primavera...

A DIEZ AÑOS DE LA MUERTE DE CARLITOS OLIVARI

El ámbito teatral se vio conmovido con la muerte acaecida hace diez años, de un autor de estimables méritos: Carlos Olivari. Firmó gran parte de su producción con Sixto Pondal Ríos. En Argentores, hoy a las 17, se le rendirá homenaje.

EL ABOGADO DEL DIABLO SE METIO A DRAMATURGO

Un hecho muy auspicioso —habrá que considerarlo por partida doble— se llevará a cabo hoy en Buenos Aires. Bueno... siempre es auspiciosa la inauguración de una nueva sala, pero si ello se une con el estreno de un autor argentino, ya pasa de lo común. Todo esto ocurrirá, como decimos, hoy. Recapitulemos. La sala se llama Teatro del Bajo, corresponde a la Cámara Argentina de la Construcción, y se levanta en Paseo Colón 823. La obra: "El milagro", y aquí, luego de mencionar al autor —Raúl Urtizberea—, conviene decir que es el mismo que se presentaba en TV bajo el nombre de "El abogado del diablo". La pieza será dirgida por Marcelo Lavalle, con esconografía de Alexandri y Apicella; música de Rodolfo Arizaga e interpretación de Juan Vehil, Dora Ferreiro, Carlos Marchi, Alfredo Sergio, Rodolfo Ranni, Claudia Gard y Elsa Zaccaro, entre otros.

REPARTIRAN HOY MUCHAS FLORES EN EL AVENIDA

Con la segunda función de hoy, el elenco de Caminito cumplirá las primeras 200 representaciones de la exitosa comedia musical de Isidoro Aguirre y Pancho Flores, "La pérgola de las flores", que bajo la dirección general de Cecilio Madanes se convirtió en éxito en la temporada estival en su reducto de la simpática barriada de la Boca. Ahora, en el Avenida, el suceso se prolonga; por eso esta noche, al finalizar la función del día, habrá un fin de fiesta "para alquilar balcones". De esos balcones imaginarios de "La pérgola..." los actores arrojarán flores a la platea. Hay que ir... ¿quién les dice a los espectadores que puedan regresar a sus casas con un pimpollo de rosa o un clavel?

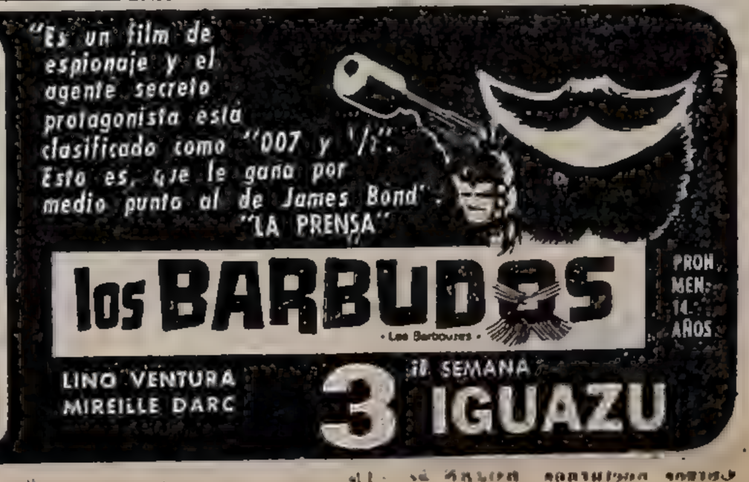

LA NACIONAL DE HOY: 28.309

1	1050...900 1113...900 1138...900 1185...900 1336...900 1355...900 1442...900 1556...900 1572...900 1609...900 1954...900
2	2057...900 2114...900 2182...900 2237...900 2262...900 2280...900 2313...900 2425...900 2586...900 2604...900 2609...900 2620...900 2639...900 2674...900 2699...900 2706...900 2729...900 2953...900 2989...900
3	3059..1800
3063...900 3126..1800 3129...900 3148...900 3215...900 3330...900 3341...900 3380...900 3381...900 3440...900 3489...900 3555...900 3556...900 3559...900 3615...900 3719..1800	**3731** CON $ 3.000
3805...900 3851...900 3938...900	
4	4088...900 4100...900 4229...900 4378...900 4686...900 4752...900 4810...900 4814...900
4891 CON $ 24.000	
5	5117...900 5118...900 5217...900 5278...900 5307...900 5310...900 5390...900 5402...900 5440...900 5517...900
5827 CON $ 12.000	
5979...900	
6	6040...900 6047...900 6179...900 6255...900 6319...900 6399...900 6416...900 6462...900 6481...900 6533...900 6541...900 6543...900 6595...900
6607 CON $ 3.000	
6663 CON $ 6.000	
6703...900	
6710 CON APROX. $ 6.000	
6711 CON $ 240.000	
6712 CON APROX. $ 6.000	
6804...900 6868...900 6905...900 6961...900 6968...900 6976...900 6984...900 6986...900	
7	7156...900 7175..1800 7376...900 7410...900 7411...900 7431...900 7466...900 7509..1800 7641...900 7835...900 7848...900
7870...900 7934...900	
8	8016...900 8022...900 8036...900 8103...900 8127...900 8310...900 8320...900 8381...900 8479...900 8555...900 8821...900 8827...900 8917...900 8941...900
9	9067...900 9132...900 9163...900 9300...900 9338..1800 9345...900 9399...900 9406..1800 9521...900
9523 CON $ 6.000	
9530...900 9545...900 9612...900	
9747...900 9770...900 9782...900 9822...900 9861...900 9869...900 9923...900 9935...900 9995...900	
10	10017...900 10164...900 10229...900 10277...900 10336...900 10376...900 10499...900 10749...900 10795...900 10951...900
11	11023...900 11030...900 11076...900 11134...900 11137...900 11231...900 11446...900
11537 CON $ 3.000	
11674...900 11785...900	
11863...900 11907...900	
12	12046...900 12048...900 12072...900 12141...900 12188...900 12467...900 12641...900 12644...900 12664...900 12759...900 12851...900 12880...900 12989...900
13	13012...900
13027 CON $ 3.000	
13047...900	
13087 CON $ 3.000	
13131...900 13163...900 13171...900 13309...900 13369...900 13378...900	
13396...900 13423...900 13552...900 13626...900 13911...900 13967...900	
14	14048...900 14115...900 14133...900 14187...900 14225...900
14274 CON $ 6.000	
14358...900 14531...900 14539...900 14772...900 14792...900 14855...900 14911...900	
15	15007...900 15010...900 15060...900 15101...900 15247...900 15282...900 15315...900 15368...900 15644...900 15646...900
15706...900 15708...900 15828...900 15876...900 15917...900 15926...900	
16	16037...900 16057...900 16129...900 16188...900 16248...900 16309...900 16352...900 16383...900 16405...900 16433...900 16450...900 16498...900 16500...900 16511...900 16592...900 16659...900 16920..1800 16933...900 16971...900
17	17008...900 17204...900 17245...900 17257...900 17354...900 17358...900 17365...900 17432...900
17456...900 17469...900 17825...900 17852...900 17977...900	
18	18130...900 18159...900 18213...900 18283...900 18289...900 18290...900 18364...900 18388...900 18424...900 18544...900 18551...900 18569...900 18674...900 18771...900 18955...900 18958...900 18999...900
19	**19008** CON APROX. $ 15.000
19009 CON $ 600.000	
19010 CON APROX. $ 15.000	
19048...900 19104...900 19123...900 19163...900 19173...900 19251..1800 19254...900 19272...900 19311...900 19320...900 19362...900 19389...900 19404...900 19466...900 19473...900 19569...900 19626...900 19638...900 19681...900 19707...900 19718...900 19750...900 19755...900 19844...900 19890...900	
20	20094..1800 20375...900 20622...900 20880...900 20971...900 20976...900
21	21081...900 21096...900
21122...900 21137...900 21160...900 21161...900 21195...900 21245...900 21321...900 21350...900 21415...900 21430...900 21443...900 21486...900 21560...900 21615...900 21639...900 21651...900 21733...900 21932...900	
22	22004...900 22019...900 22063..1800 22174...900 22176...900 22185...900 22189...900 22284...900 22294...900 22457...900 22490...900 22495...900 22560...900 22702...900 22773...900 22818...900
23	23067...900
23331...900 23364...900 23407...900 23466...900 23574...900 23597...900 23604...900 23605...900 23707...900 23786...900 23925...900	
24	24023...900 24116...900 24117...900 24208...900 24268...900 24370..1800 24423...900 24516..1800 24624...900 24751...900
24753 CON $ 60.000	
24878...900 24887...900 24907...900 24970...900 24972...900	
25	25003...900 25031...900
25065...900 25075...900 25180...900 25257...900 25333...900 25420...900 25451...900 25523..1800 25541..1800 25659...900 25713...900 25755...900 25793...900 25806...900 25815...900	
25878 CON $ 12.000	
25882...900	
26	26163...900 26243...900 26447...900 26562...900 26695...900 26720...900
26977 CON $ 3.000	
27	27001...900
27021...900 27100...900 27237...900 27281...900 27384...900	
27418 CON $ 24.000	
27482...900 27543...900 27565...900 27638...900 27693...900 27845...900 27949...900	
28	28147..1800
28240 CON $ 3.000	
28264...900 28267...900	
28307 CON APROX. $ 20.000	
28308 CON APROX. $ 40.300	
28309 CON $ 2.400.000	
28310 CON APROX. $ 40.300	
28311 CON APROX. $ 20.000	
28414...900 28416...900 28467...900 28604...900 28617...900 28729...900 28761...900 28806...900 28855...900 28864...900	
29	29010...900 29164...900 29254...900 29255...900 29322...900 29323...900 29436...900 29467...900 29496...900 29537...900
29765 CON $ 6.000	
29774...900 29891...900 29897...900 29945...900 29967...900	
30	30004...900 30097...900 30117...900 30252...900 30281...900
30309 CON $ 120.000	
30337...900 30368...900 30417...900 30506...900 30517...900 30762...900	
30837 CON $ 3.000	
30838...900 30878...900 30889...900 30905...900 30931...900 30950...900	
31	31043...900
31076 CON $ 3.000	
31150...900 31159...900 31168...900 31257...900 31348..1800 31349...900 31367...900 31375...900 31418...900 31423...900 31432...900 31447...900 31500...900 31534...900 31549...900 31605...900 31609..1800 31690...900 31853...900 31882...900	
32	32060...900 32135..1800 32207...900 32275...900 32362...900 32418...900 32447...900
32474 CON $ 3.000	
32508...900 32540...900 32679...900 32726...900	
32881...900 32909...900	
33	33022...900 33066...900 33135..1800 33248...900 33286...900 33309...900 33393...900 33451..1800 33457...900 33529...900 33614...900 33720...900 33758...900 33815...900 33915...900 33923...900 33938..1800 33977...900
34	34046...900 34094...900 34096...900 34114...900 34173...900 34285...900 34397...900 34526...900 34594...900 34600...900 34618...900
34655...900 34957...900	
35	35011...900 35174...900 35176...900 35197...900 35210...900 35280...900 35385...900 35459...900 35528...900 35636...900
35655 CON $ 3.000	
35688...900 35699...900 35945...900	
36	36002...900
36049 CON $ 3.000	
36111...900 36226...900 36300...900 36422...900 36551...900 36579...900	
36681 CON $ 12.000	
36740...900 36834...900 36847...900 36871...900 36917...900 36918...900 36919...900 36943...900 36953...900 36986..1800 36989...900	
37	37077...900 37097...900 37101...900 37177..1800 37261...900 37279...900 37346...900 37477...900 37505...900 37548...900 37711...900 37750...900 37785...900 37848...900 37855...900 37864...900
38	38000...900 38111...900 38260...900 38285...900 38314...900 38372...900 38594...900 38768...900 38889...900
39	39182...900 39285...900 39523...900 39670...900 39710...900 39791...900 39820...900 39867...900 39877...900 39950...900
40	40143...900 40247...900 40327...900 40343...900 40394...900 40474...900 40495...900 40643...900 40720...900 40763...900 40769...900 40772...900 40784...900 40835...900

EXTRACTO POR PROGRESION

TER-MINACIO-NES

Los números que terminan

309

tienen premio de $ 2.400

Los que terminan en

09

tienen premio de $ 1.080

y los que terminan en

9

tienen premio de $ 540

Premios Mayores

1º	$ 2.400.000	28309
2º „	600.000	19009
3º „	240.000	6711
4º „	120.000	30309
5º „	60.000	24753
6º „	24.000	4891
7º „	24.000	27418
8º „	12.000	5827
9º „	12.000	25878
10º „	12.000	36681
11º „	6.000	6663
12º „	6.000	9523
13º „	6.000	14274
14º „	6.000	29765
15º „	3.000	3731
16º „	3.000	6607
17º „	3.000	11537
18º „	3.000	13027
19º „	3.000	13087
20º „	3.000	26977
21º „	3.000	28240
22º „	3.000	30837
23º „	3.000	31076
24º „	3.000	32474
25º „	3.000	35655
26º „	3.000	36049

APROXI-MACIO-NES

DEL PRIMER PREMIO

28.307
Con $ 20.000

28.308
Con $ 40.000

28.310
Con $ 40.000

28.311
Con $ 20.000

DEL SEGUNDO PREMIO

19008
Con $ 15.000

19010
Con $ 15.000

DEL TERCER PREMIO

6710
Con $ 6.000

6712
Con $ 6.000

MONTEVIDEO

1º	$ 1.000.000	10943
2º „	100.000	12459
3º „	20.000	15261
4º „	10.000	5207
5º „	10.000	5328
6º „	5.000	1309
7º „	5.000	5469
8º „	5.000	8064
9º „	5.000	9166
10º „	5.000	10840

TUCUMAN: QUEBRO EL 50, AHORA ES EL 87

Sin Salir Desde el Año 1956

Quebró el 50 en la última jugada de Tucumán. Otro impacto formidable de "El Globo de la Suerte", que venía destacándolo por ser el más atrasado a la grande. Iba a cumplir los diez años sin aparecer. Y con la salida del 8850 quedó ahora al descubierto el 87, como la terminación más atrasada. Está sin aparecer desde el 10 de noviembre de 1956. Otros números remisos son el 14, 55 y 91 y las tres cifras favorita, 467.

Atrasados a la grande
Centena
4
19 sorteos sin salir
Decena
6
33 sorteos sin salir
Unidad
7

22 sorteos sin salir
FAVORITO: 467
Dos cifras atrasadas
87
No sale desde el 10-XI-56
Otros números atrasados
14 55 91

BUSQUE SU NUMERO

A 7	B 9	C 5	CH 4	D 1	E 2
F 4	G 3	H 1	I 5	J 0	K 8
L 7	LL 0	M 8	N 9	Ñ 6	O 2
P 4	Q 2	R 5	S 1	T 6	U 3
V 3	W 8	X 7	Y 6	Z 9	—

Aquí está el número que usted debe seguir mañana. Búsquelo de acuerdo con las iniciales de su nombre y apellido y encontrará su número favorito. Estas referencias sirven solamente para el día de mañana.

A los Premios el 493

Se mantiene sin salir a los premios el 31. Desde hace 46 jugadas se está negando. Y es, por consiguiente, el indicado para traer suerte. También el 47 es de los denominados "remolones". Y con aquél forma un doblete muy factible para los que gustan apilarse en una redoblona. En cuanto a las tres cifras más indicadas son el 493, formada por los números atrasados en cada uno de los rubros. He aquí el resultado:

Atrasados a los premios
31
46 sorteos sin salir
47
43 sorteos sin salir
74
37 sorteos sin salir
96

34 sorteos sin salir
43
34 sorteos sin salir
Centena 4 Decena 9 Unidad 3
FAVORITO: 493
Combinación factible
67 93

PREVALECEN LOS "NONES"

Durante los sorteos de esta temporada, en la lotería de Tucumán, prevalecieron los "nones". Diecisiete veces terminó la grande en números impares y quince en los denominados pares. Y la cifra 3 es la que más veces se dio. En cinco oportunidades ocupó el lugar superior, mientras que en cuatro lo hicieron el 0, 1, 2 y 5, siguiendo al 3 en orden de mérito. Tres veces se vieron el 6, 7 y 8, y a la zaga se mantienen, con una salida, el 4 y el 9. Aquellos que buscan los atrasados tendrán en estas cifras menos salidoras la clave para orientar sus jugadas en la bonita extracción de mañana. Los números que favorecieron a la unidad 3 son: 36.333, 1393, 40.903, 25.633 y 27.313. Y si la racha sigue apuntalando esta cifra habrá que buscar en ella el punto de salida y completarla con la decena.

MAS MILLONES EN LA PROVINCIA

Cuatro sorteos incluye el programa del mes de octubre la Lotería de la Provincia de Buenos Aires. Habrá jugada los jueves 7, 14, 21 y 28 y, a pesar que sufrieron modificaciones los montos de los premios, mantiene los 21 de pizarra. El número mayor será de 3.000.000 de pesos, en tanto que el segundo tiene una asignación de 600.000 pesos y el tercero de 210.000. El programa, que entrará en circulación desde la primera jugada de octubre es el siguiente:

1 de	$ 3.000.000	20 „	„	3.000
1 „	„ 600.000	40 „	„	1.500
1 „	„ 210.000	100 „	„	1.200
1 „	„ 90.000	500 „	„	750
1 „	„ 45.000	3909 Progresiones	„	540
2 „	„ 24.000	43 Terminac. 3 cifras	„	2.700
4 „	„ 12.000	387 „ 2 „	„	1.200
10 „	„ 6.000	3870 „ 1 cifra	„	540

PROGRAMA PARA MAÑANA

Otra interesante jugada hará mañana la lotería de Tucumán. El tablero mayor estará integrado, como de costumbre, por diez premios, el más importante de los cuales ofrece una recompensa de $ 10.000.000. Los restantes mantienen la proporción, como para interesar a los aficionados. He aquí el detalle:

1º	con $	10.000.000
2º	„ „	750.000
3º	„ „	240.000
4º	„ „	120.000
5º	„ „	60.000
6º	„ „	15.000
7º	„ „	15.000
8º	„ „	15.000
9º	„ „	15.000
10º	„ „	15.000

JUGADAS DE SETIEMBRE

Días	Loterías	Cantidad	Pr.
1	Córdoba	$ 10.000.000	10
2	Provincia	„ 2.400.000	21
3	Nacional	„ 2.400.000	26
3	Montevideo	„ 1.500.000	10
4	Tucumán	„ 10.000.000	10
6	Montevideo	„ 1.000.000	10
8	Córdoba	„ 10.000.000	10
9	Provincia	„ 2.400.000	21
10	Nacional	„ 2.400.000	26
10	Montevideo	„ 1.500.000	10
11	Tucumán	„ 10.000.000	10
13	Tómbola	—	20
15	Córdoba	„ 10.000.000	10
16	Provincia	„ 2.400.000	21
17	Nacional	„ 2.400.000	26
17	Montevideo	„ 3.000.000	10
18	Tucumán	„ 10.000.000	10
20	Montevideo	„ 1.000.000	10
22	Córdoba	„ 10.000.000	10
22	Tómbola	—	20
23	Provincia	„ 2.400.000	21
24	Nacional	„ 2.400.000	26
24	Montevideo	„ 1.500.000	10
25	Tucumán	„ 10.000.000	10
27	Montevideo	„ 500.000	5
29	Córdoba	„ 10.000.000	10
29	Tómbola	—	
30	Provincia	„ 2.400.000	26

LEORAMA

Por LEO VANES

★ LA FOLKLORISTA RAMONA GALARZA YA ESTA CONVERTIDA EN TODA UNA ESTRELLA
★ GILDA LOUSEK VOLVERIA POR UN CASO DE URGENCIA: ¡SU MATRIMONIO!
★ ANTES DE LA CAIDA... DE MARILYN MONROE, HACE DECLARACIONES SU SECRETARIA

Surtidísimo

Cuando se estrenó en Nueva York "El expreso de Von Ryan", último film de Frank Sinatra, éste dio una recepción con más de quinientos invitados. Llegó a la misma acompañado por sus hijos: Nancy, Frank Jr. y Tina. ★ Pasaron tantas horas grabando programas para el radioteatro de Alfredo Alcón, obligado por su retorno a España, que los otros días de los nervios, se tentaron en las escenas más dramáticas. ★ Han aparecido en público Marilina Ross y Emilio Alfaro juntos. ¿Quiere decir entonces que la tormenta pasó? ★ Vittorio De Sica opina que en estos días es mejor reír que llorar, por eso filmará una comedia junto a la Bardot con la dirección de Jules Dassin. ★ La rutina que están presentando en el nuevo club nocturno Kilómetro 0, el dúo cómico Alberto Anchart Jr. y Santiago Pal, es la misma que llevarán a Europa, donde en breve actuarán. ★ María Félix anunció en un reportaje hecho en México que se retirará de toda actividad artística. En verdad, lo mejor que podría hacer para que todos mantengamos siempre su recuerdo vivo. ★ El lunes es la monumental despedida a Anamaría Cachito. ★ **Y... el carrousel de Buenos Aires sigue andando.**

MUY CAMBIADA ESTA RAMONA

Ramona Galarza, está aumentando su condición de estrella no solo del folklore, donde lo es por méritos propios, sino en general. ¡Si hasta hizo en lo de Aníbal una nota de peinados para una revista especializada! Se estaban preparando los otros días los libretos correspondientes a "Todo es nuestro" para setiembre. El programa presentará ahora, desde el martes, a la Galarza y Néstor Fabián. El libreto hacía figurar primero al cantor, y cuando Ramona se enteró, se armó el gran "lío" amenazando con no participar en el mismo.

La gente de la producción la llamó a reflexión, y la "folklórica" se mantenía en sus "13" a pesar que el programa va por el "7". El bueno de Néstor, tranquilo como todo gordito, dijo caballerescamente: "No importa quien va primero en los cartones!". Al tiempo que se marchaba en busca de su Violeta, que lo esperaba en su poderoso último modelo.

Notas de peinados, luchas por el cartel... Lo dicho, Ramona Galarza ya es una "star".

★ Los Cumpleaños

Por motivos de falta de espacio el miércoles 25 no les pude dar la larga lista de cumpleaños de gente del ambiente artístico mundial que agregaron un año más a sus respectivas vidas. Entre nosotros: el cantante de tangos Jorge Sobral y Eduardo Ayala. En Madrid: Narciso Ibañez Menta y Hugo Ferrer, en Hollywood los cumplió nuestro reciente visitante Van Jhonson y en Europa: Mel Ferrer y Sean Connery.

★ Gilda, de Urgencia

Aunque le faltaba un mes de gira teatral por el interior a la compañía Lousek, Viena, Vidarte, parece que la misma termina ya. Gilda quiere volver sin más trámites. Todo pasó luego que Fernando de Soria la fue a ver a Córdoba. El amor ha vuelto a fortalecerse en el matrimonio... Seguramente la chica pensará con toda sensatez, que son muchos meses para estar solo, aquí, en una ciudad grande como Buenos Aires, un marido joven como Fernando que para colmo trabaja en clubes nocturnos, lugares donde siempre abundan las "chicas alegres".

★ ¿A que lo Logra?

Doble contra sencillo, que dentro de brevísimo tiempo, la "starlet" Mimi Pons logra convertirse en estrella. Porque la chica tiene ese tipo de frescura a lo Jayne Mansfield, más el pelo de los primeros tiempos de Brigitte Bardot, la estatura de Sofía Loren y el busto de Anita Ekberg. Además hay un importante productor que está chaladito por ella, por lo que les digo que no es complicado que la niña logre su ambicionado estrellato. Además como ella sabe que él está loquito por su... talento, lleva las de ganar. El día de la fiesta del Maipo, le dije:

"¿Qué tal Mimi?". Y ella me respondió: **"Te repito que mi nombre es Mimi, con acento en la primera "i"!!!.** Enfiló su busto para otro lado, y se fue tras el mismo. Y yo me quedé pensando que le podría haber dicho que Mimi es sobrenombre y no nombre, pero se me ocurrió que así hubiera reaccionado la mismísima Jayne Mansfield, lo que me pareció divertido...

Antes de la Caída

Al tiempo que por ahí se representa el drama de Arthur Miller "Después de la caída", veamos cosas que ocurrieron "antes de la caída" en la vida de Marilyn Monroe. El columnista Jean Casanova de "Ici París", consiguió una entrevista exclusiva con Gaby Bruyere, amiga personal de M. M., quien recién después de más de tres años de silencio ha roto el mismo para contar su versión de la vida de esta inolvidable luminaria. En Francia, su ex amiga y secretaria, dijo: **"De haber estado yo allí, no habría sucedido"**, para continuar contando no sin una profunda amargura:

—"Si ella hubiese hablado conmigo, si me hubiese llamado por teléfono, como lo hacía en Hollywood cada vez que tenía algún problema, todavía estaría viva..."

Se conocieron circunstancialmente en la casa de un productor de la Fox. Marilyn estaba ya en el esplendor de su carrera de "chica sexy". Mientras sus films daban sumas millonarias, ella apenas si ganaba unos pesos como para tirar. Ni siquiera la dejaban casarse con Joe Di Maggio, que era su loco amor por aquellos entonces —y el único que le sigue enviando rosas rojas a su tumba de muerta—. Continúa contando Gaby Bruyere, que llegó a ser su secretaria:

—"Cuando tenía problemas se venía a casa, pues le espantaba la soledad... Un día, vino vistiendo solo un "blue-jeans" y sin valijas, pero como de costumbre perfumada como para embriagar a un elefante. Después de su famosa declaración de que para dormir se ponía únicamente Chanel Nº 5, la casa Chanel le enviaba el perfume como si fuese mayorista. Ella no lo economizaba en absoluto. Además estoy convencida que todos la utilizaron en toda forma... y lo que es peor, algunos sin fe y escrúpulos, después de muerta".

PALABRAS CRUZADAS

HORIZONTALES

1) Derretir los metales y otros cuerpos. 4) Relativo al conde. 7) Orar. 10) Figura de una falsa deidad. 12) Recobres la salud, cures. 13) Planta liliácea que se usa como condimento. 15) Entregas, otorgas. 16) Duodécima parte del año. 18) Prenda de abrigo de forma cuadrada. 20) Que tiene sabor agrio. 22) Amir, jefe árabe. 23) C. de Italia. 24) Vino al mundo. 26) Indica aprobación. 27) Remueva la tierra con el arado. 28) Licor alcohólico que se saca de la melaza. 30) Artículo. 31) Máquina que sirve para marcar la hora. 34) Extrae todo el líquido que hay en un sitio. 36) Título en Inglaterra, de los pares, individuos de la cámara alta. 37) Persiguen con empeño. 38) Natural, nacido.

VERTICALES

1) Rostro, cara. 2) Meteoro en forma de arco que presenta los 7 colores del espectro. 3) Lance de red. 4) Carruaje de 2 ó 4 ruedas con asientos enfrentados y capota. 5) Metal precioso de color amarillo (pl.). 6) Embrollo, enredo. 8) Parte del círculo comprendido entre dos cuerdas. 9) Parte inferior del espolón de los barcos (pl.). 11) Publicado, pronunciado. 13) Deleitable por su frondosidad y hermosura (fem.). 14) Agata listada con que se hacen los camafeos. 16) Libro de misa. 17) Barrilla, planta o ceniza de la misma (pl.). 19) Prefijo que significa tres. 21) Coche en inglés. 25) Estado de los EE. UU. 26) Apunten, tomen nota. 29) Impresión producida en el olfato por el efluvio de los cuerpos. 31) Que tiene sus partes separadas más de lo regular en su clase. 32) Sajadura. 33) Tiempo que emplea la tierra en dar una vuelta sobre sí misma. 35) Tela de seda, de más cuerpo que el tafetán.

1				2	3	■	4	5				6
			■	7		8				■		
		9		10						11		
	■		■	12					■		■	
	13		14	■	15			■	16		17	
	18			19		■	20	21				
	22					■		23				
	24				25	■	26					
	27			■	28	29		■	30			
			■	31				32			■	
33			■	34								35
		■	■	36					■	■	■	
37						■	38					

R	E	S	O	L	■	■	A	G	A	T	A	
I	L	E	S	O	■	■	D	A	B	A	S	
M	E	R	E	C	E	■	S	A	R	A	S	A
A	V	E	R	A	R	■	A	N	U	D	A	R
R	A	N	A	■	A	U	N	■	A	I	R	E
■	■	O	S	O	■	S	■	U	S	A	■	■
■	■	■	■	B	O	T	O	N	■	■	■	■
■	■	A	S	I	■	E	■	A	R	A	■	■
S	A	P	O	■	O	D	A	■	E	S	A	S
A	T	I	N	A	R	■	R	I	C	I	N	O
C	A	L	I	Z	A	■	E	R	A	L	E	S
A	J	A	D	A	■	■	A	D	A	T	A	■
D	A	D	O	R	■	■	N	O	N	O	S	■

(Solución del número anterior)

ELENA DE TORRES
Y UN GRAN SHOW
★ ★ ★
Scheherazade
Av. SANTA FE 1011 - Tel. 42-3888
Ah!
Y LA GRATA COMPAÑIA DE: OLGA - ZULMA LUCY - SANDRA - RITA LILIANA - EMA - VIVIAN

2ª SEMANA DE SENSACIONAL EXITO

Humor y emoción en una película nacional Mercedes Carreras en el papel de la esposa cantante, aporta su distinción y su fina sensibilidad de actriz. Angel Magaña, con su habitual simpatía, personifica al marido... Una película agradable, divertida, graciosa en algunos momentos, conmovedora en otros... "LA NACION"

A través del film, hábilmente manejado por Enrique Carreras, con un gran despliegue de recursos técnicos, vemos también a destacadas figuras... "LA PRENSA"

"Atracción de un espectáculo, generosa repercusión, que además merece. Conforma, a través de tres capítulos independientes, la concreción de una idea feliz que tendía a una amable confrontación entre la música y las canciones de ayer y de hoy". "EL MUNDO"

Hay diversión para todos los públicos. "Ritmo nuevo y vieja ola" ha sido planeado como un amplio entretenimiento que produzca el milagro de comprometer a varias generaciones "LA RAZON"

Tita Merello en una actuación maestra por lo verista, la seguridad en el tono y la fuerza con que se proyecta, arrancó aplausos a la platea en plena proyección. "CRONICA"

Animado y grato espectáculo. Jorge Salcedo correcto en el periodista y Lolita Torres, en el mejor momento de su estilo. Una película a la que aguarda, sin duda, firme trayectoria de éxito. "CLARIN"

Ritmo nuevo y VIEJA OLA

Dirección ENRIQUE CARRERAS
APTA PARA TODO PUBLICO

Gran Cine OCEAN LAVALLE 739 32-1515
SAN JOSE DE FLORES - LORIA - DILECTO - ODEON PALACE - SAENZ - RIVAS - GAONA - OLAVARRIA - CUMBRE - PARQUE - CECIL - LOPE DE VEGA - OPERA (Lanús) - AVENIDA (Lomas de Zamora) - GRAN REX (Haedo) - REX (Lanús) - MITRE (Avellaneda) - MAYO (V. Adelina) - GRAN NORTE (Florida) ASTRAL (Munro) - RIVADAVIA (Quilmes) - MONUMENTAL (Bernal) - CENTENARIO (San Isidro) - SUPER (Boulogne) - NUMANCIA (Luján) LAS FLORES (V. Industriales) - SAN MARTIN (Burzaco) - BANFIELD (Banfield) - VIRREYES (Virreyes) - HISPANO (San Fernando) - ALSINA (V. Alsina) VICTOR (Villa Bosch) - MONTE GRANDE (Monte Grande) - SPLENDID (Temperley) - ACHAVAL (Morón) - GRAN EXITO GRAN REX (Rosario)

PREMIADA POR LA CRITICA! PREMIADA POR EL PUBLICO!

Alet

ESPECTACULOS DE TV PARA LA TARDE Y LA NOCHE

16 — 7 Mujeres a la Hora del Té
16.30 — 9 Furia
13 La Novela Odol de la Tarde "Los hermanos".
17 — 7 Teleteatro a la Hora del Té "El tiempo, la ciudad, la gente".
9 Guillermo Tell
11 Caza Submarina
13 Buenas Tardes, Mucho Gusto
17.30 — 7 Botas de Siete Leguas
9 Los Vikings
11 Cine-Aventura
13 Teatro Palmolive del Aire "Mis tres amores".
18 — 9 El Hombre del Rifle
11 Daniel, el Terrible
13 Panorama Hogareño
18.30 — 7 Revólver a la Orden
9 Bat Masterson
11 Lassie
13 Gran Teleteatro Pond's "El amor tiene cara de mujer".
19 — 7 Banco de Belleza
9 Teleteatro de las Estrellas "Maison Polyana".
11 El Llanero Solitario
13 Los Tres Chiflados
19.30 — 7 Noticiero TV
9 Titanes en el Ring
11 Cheyenne
13 Bronco
20 — 7 Dimensión Desconocida
20.20 — 13 Noticiero 13
20.30 — 7 Batalla Aérea
11 Hechizada
13 Mis Hijos y Yo
21 — 9 Los Mosqueteros de la Risa
11 Zorrerías
13 Dr. Cándido Pérez, Señoras
21.30 — 7 Dos en la Ciudad
11 Acacia Montero
13 Viendo a Biondi
22 — 7 Gran Teatro Universal
9 Enigma
11 I Musici
13 Hotel Alegría
22.30 — 13 Acción en Miami
23 — 9 Así Era Tyrone Power "Apolo me llaman", con T. Power.
11 El Repórter Esso
23.15 — 11 PronostiKA
23.25 — 11 Cine Nocturno "El halcón de oro", con R. Fleming.
23.30 — 13 La Jungla Humana
24 — 7 Noticiero YPF
0.30 — 13 Cine de Trasnoche "El ángel desnudo", con O. Zubarry.
1 — 11 Palabras de Vida
13 Un Momento de Meditación

ESPECTACULOS TEATRALES Y VARIEDADES PARA HOY

...N. — 35-5416. — Hoy, a las ...ras. Func. extraord. Nº 62. de difusión cultural a pre- popularísimos. **Don Pasquale,** ...nizetti Con: Evans, Bruscan- Scovotti, Alva, Nait. Direct. ...rq.: Fernado Previtali. Re- Ernst oettgen. Dir. de coro: ...oni. Escenog. y vest.: L. -Ecsy. Orq. y coro: Est. del ...lon. Loc. en vta. de pie unite.
...ana: 17.30 hs. Func. or- ...d. por el T. Colón y el I... m Arg. Actuación del Cuar- ... En programa cuartetos op. N 4 y Nº 6, Bar- En venta únicamente loc. laterales y de pie.
...ana: 21.30 hs. Func. Extraor- ... 63. Espectáculo coreo ... Ballet: **Coppelia**, de Deli- ...rter. Con: Fontenla, Truyol, ..., M. Fernández, Kristel, N. Stankaitis, Mollajoli, Fon- ...esniewski, Admella, S. Agüe- ...neiro, Pinca, Lisorgorsky, M. ...nce, Raspanti, E. García, ...diero, Lapkosky, Roygt. Dir. ...: Roberto Kinsky. Ayudante ...rafo: J. Tomin. Escenograf. ...: N. McDowell. Cuerpo de Est. del T. Colón y Orq. ...ónica de Bs. As. Platea Loc. en vta.
...teria: Todos los días de 10 ...os en A. Toscanini (Via- ...) 1124; días ... función hasta ...hora después de iniciada la ... — 35-1430.
GRAL. S. MARTIN. Corrien- ...30. 46-8611. Sala Martín Co- ... Hoy: 19.30 hs. Ult. días; de ...erano, de G. Laferrere, ... com. mús. de Langsner y ... L. Medina Castro, J. Langlais, O. Ferranova, N. Z. Gueñol. Pl.: $ 140.
22.15 horas. Premio Munici- ...ño 1964. Melenita de oro de Muñoz, con un gran elenco de Antón. Dir.: musical: A. ...la. Direc. esc.: A. A. Muñoz ...: $ 140.
...Casacuberta: Hoy, 21.30 hs. ...as Comedia Nac. pres.: **Doña ...la soltera**, de G. Lorca. Dir. E. Serrador, escenog. O. Ove- ... Dir. Gral. L. Vehil. Platea Próx. estreno: Capocómico, de Cecco.

ABC. Esmeralda 506. 35-0506. Hoy 22 hs. Mañ.: 20 y 23 hs. Dom.: 18 y 21 hs. **Hablando de Jerusalén**, 100 repres loc. en vta. con 5 días de anticipación.
AGON. — Maipú 326. Hoy, a las 20 . 22.15. 2º año. 475. rep.: Cuando estamos casados, de Priestley. Direc.: R. Dairines. Loc. en venta con 5 días de anticip.
ARGENTINO. Bme Mitre 1448. T. 37-9324. 21.30 hs. Exito mundial: **INDA LEDESMA, LAUTARO MURUA, MIGUEL LIGERO, LALO HARTICH, JORGE RIVERA LOPEZ Y CHELA RUIZ en:**

El señor Púntila y su Chofer

B. Brecht. Dir.: **Inda Ledesma.** Loc. en vta. 5 días de anticip.
A. Y CIENCIAS. Maipú 466. Tel. 31-1306. 22 hs. Historias para ser contadas de O. Dragún con H. Pellegrini y B. Matar. A las 2.30: Conc. estereofónicos al mediodía.
ASTRAL. 46-5707. Hoy: 22 hs. Espectáculo gallo presenta:

Después de la Caída

obra cumbre del famoso autor A. Miller. Elenco: E. Bianco, M. Concepción César. F. Mistral, N. Panizza, C. Corradi, un gran reparto y la act. esp. de Iris Marga. Dir.: F. Ranger.
ATENEO. Paraguay 918. 31-2888. Teatro Popular de Madrid. H. Donay - D. Jaufret, con A. Bove - J. Redondo: **Un 30 de febrero,** más de 500 repres. A las 22.15 hs.
AVENIDA. — Av. de Mayo 875. — Hoy, a las 20 y 22.30. Teatro Caminito presenta la comedia musical del año:
LA PERGOLA DE LAS FLORES Dirección: C. Madanes. Domingo: 18 y 22.15 hs.
BS. AIRES. 40-5680. Hoy 22.15 hs. Nuevo espectáculo cómico dirigido por C. Madanes, con A. Bence, E. Molly y debut teatral de A. Carrizo. Flor de Cacto. El mayor éxito de risa de París y Buenos Aires. Proh. men. 18 a. Pl.: $ 180.
CANARO, FCO. (Ex Solís). Bdo. de Irigoyen 2435. (Pza. Constituc.) 26-1487. ¡Ultimos días! del éxito cómico del año:
EL PEOR DE LA ESCUELA
Cía. M. Bauzá - A. Olmedo con M. Roig y A. Irizar. Hoy: 21 hs. Mañana: 13, 21 y 23 hs.
CANDILEJAS. Rivad. 640. 30-5846. Hoy: 20.30 y 22.30. María del P. Armesto, R. C. Ríos: **Las mantenidas.** Dedicado al público femenino. Mañ.: 18, 21 y 23.15 hs. Direc.: E. Serrador.
CARPA POP. ARG. Medrano 530. (casi Corrientes). 38 9918. ¿L... espectáculo soy yo?, con A. Locatti. Un espectáculo distinto, audiovisual. A las 22.15 horas.
COLONIAL. P. Colón y Bel. 34-7958 de P. Shaffer. Dir.: M. Capponi.

Ejercicio para 5 dedos

Hoy 22 hs.
COLISEO. Charcas 1119. 44-0242. y 41-1115. — Setiembre 13: Extraordinaria presentación de el "TPI", **TEATRO POPULAR ITALIANO** con V. Gassman. 5 únicos recitales.
COMEDIA. Corrientes 778. 46-4453. PAULINA SINGERMAN. 300 representaciones. Cásese primero y pague después (o La empanada fatal), de A. Santa Cruz. Hoy: 20.15 y 22.15 hs. Mañ.: 18, 21 y 23.15.
COMICO. Corrientes 1280. 35-2108. Hoy, a las 22.15 horas. Luis Sandrini, presenta: Compañía de lo ... (Orden alfabético): **FRANCISCO PETRONE - MALVINA PASTORINO - MECHA ORTIZ - DUILIO MARZIO - DIANA MAGGI - ENRIQUE FAVA - OLINDA BOZAN,** con: Homero Cárpena, Floren Delbene, Nora Massi, Nath Pinzón, Enriqque Talión, Gloria Ugarte, en la comedia que apasiona a todo Buenos Aires:

El Proceso de Mary Dugan

(Inc. m/18 años). Dirección: **DANIEL TINAYRE**
Mañ.: 20.30 y 23 hs. Dom.: 18.15 y 22.1 hs. Lunes, a las 22.15 hs.
DE ARTE. R. Peña 34 Pta. Cía. Murray Fortuna Medina en sus 25 repres. **La boca ya tiene dientes** Hoy 22 hs.
DEL ALTILLO. Florida 640. 31-5905 ... **de diciembre.** Luego debate con el autor R. Halac. Hoy, a las 21 horas.
DEL GLOBO. Charcas 963. 42-7870. Tres autores, norteam.: E. Caldwell, T. Williams y T. Wilder. A las 22.15 horas.
DEL PUEBLO. D. Norte 943. 35-3606 A las 21.45 hs.: **TARTUFO,** de Molière. Platea $ 44.
EL GORRO ESCARLATA. Rincón 374. Pres. GADET en: "De 6 a 8 asesinar a López, de J. Choret. Diverti a comedia para todo público. Hoy, a las 22 hs.
EMBASSY. Suipacha 751. 32-2329. Un nuevo estilo musical. Eva Donge presenta:
PAREN EL MUNDO... QUIERO BAJAR
de A. Newley y L. Bricusse. con C. Pacheco y gran elenco. Hoy, a las 22 horas.
EL NACIONAL. Corrientes 960. — Hoy: 21 y 23 horas:

Adolfo Stray - Nélida Roca

Gogó Andreu - Alfredo Barbieri - Anchart - Bal y E. Quinteto Real,

Mi Bello Damo

Mañ.: Trasn. y Dom.: Verm. 18 hs.
EMPIRE. H. Yrigoyen 1934. Tel. 47-8770. Cía. Manuel de Sabatini, Ambar La Fox: La sexy y el inocente. Hoy: 20.30 y 22.50 hs.
F. SANCHEZ. Loria 1194. 93-2275. Historias de jubilados, de ... Ordaz. Mañ.: 22.15. Dom.: 18.30 hs. Platea $ 80.
FRAY MOCHO. Moreno 2180. — 48-4019. ... seman.: **Llegaron a una ciudad.** Mañ.: 19 y 22 hs. P... estr. 10 sept.: El lugar donde mueren los mamíferos.
IAM. Florida 659. 100 repres. Las brujas de Salem. A. Miller. Dir.: M. Lavalle. A las 21.30. (P|14|a).
J. DE VEDIA. (ex Montevideo) T. 46-2581. Montevideo y Corrientes. 21 y 23: Oh papá, pobre papá, mamá te colgó en el ropero y yo estoy tan triste, de A. Kopit, con I. Córdoba, F. de Paula y elenco. Dir.: Giampaolo Serra.
LA MASCARA (En el Teatro La Cueva). Callao 182 (Subsuelo). — **Recuerdo de dos lunes,** de Arthur Miller, Hoy 22 horas.
LASSALLE. Cangallo 3263. 47-9388. Cía. ROSA ROSEN, en el 2º año de éxito mundial: **LA MUJER DEL DOMINGO.** 270 representaciones. Hoy, a las 22.15 hs. Calef.
LICEO. Riv. y Paraná 38-4291. Espect. Gallo Pres. 22.15 hs. Cía. Bisutti, Salerno, Vittori. 250 repr. Paula y los leones, exclus. para reír. Dir.: N. Olazábal. P. M. 18 a.
L. INDEPENDIENTES. S. Martín ... 32-5922. Hoy, a las 20.30 hs. 8º mes de éxito: GALILEO GALILEI, D. B. Brecht. Música de H. Eisler.
MAIPO. Esmeralda 443. 45-1882 Revistas. E... estreno: 21 y 23 horas

Mujeres 100 %

JOSE MARRONE, JUANITA MARTINEZ, GILDA MAYO; ARGENTINITA VELEZ, VICENTE RUBINO, MARCOS ZUCKER y DON PELELE, DORITA BURGOS. Hoy Present. de Pérez Prado y su moderna orquesta de 20 profesores con Daisy Guzmán.
N. TEATRO. Suipacha 927. 32-9547. A las hs.:
RAICES
de A. Wesker. Loc. en vta. p/todo a sem. De 10 a 23 hs.
PEQUEÑO T. Bme. Mitre 1259 T. 46-4181. Hoy: 21 y 23. 8º mes de éxito: Agustín Castro Miranda, en: **Una cama y dos maridos,** de G. Rey. Mañ.: 18.15, 21 y 23 hs.
REGINA. (Casa del Teatro) Santa Fe 1235. 41-5709. Hoy, a las 22 hs. 310 representaciones, de:
¿QUIEN LE TEME A VIRGINIA WOOLF?
de E. Albee (p|m|18|añ.). I. Quiros, A. Mugica, S. Alemán, E. Alfaro. Dir.: Luis Mottura. Mañ., a las 15 hs. Espect. para niños. M. Elena Walsh canta en: **La danza panza.**
R. BAMBA. R. Bamba 179. 45-6251. Estela de madrugada. Un análisis de la mujer de hoy. Hoy, a las 22 horas.
SMART. Corrientes 1283. Cía. de

Raúl Rossi

Hoy: 22 hs. Con el éxito cómico:

Los Nietos de Papá

de A. Santa Cruz. Mañ.: 17.45, 21 y 23.10 hs. Loc. en venta.
S. TELMO. Chacabuco 906. 33-2804 Hoy 22: Grupo del Sur presenta: **UN HOMBRE ES UN HOMBRE** de Bertolt Brecht. Direc. C. Gorostiza. Loc. en venta.
S. MARIA DEL B. AYRE. Montevideo 842. 41-6086. La rebelión de mamá con S. Gómez Cou, I. Grondona, F. Zerpa, I. Roy, N. Gambier. Hoy, a las 21.30 hs.
TABARIS. — Corrientes 829. — Hoy, a las 21 y 23 horas:

Ana M. Campoy-José Cibrián

EN

Tú, Ella y la Cama

(Peter Pat)
Una comedia amable, picante y divertida de Enric Rodó con música de Lino Vinci. Mañana, a las 1?, 21 y 23 hs.
T. A. F. Córdoba 946. 31-0068. — Hoy, a las 21 hs.: **El matrimonio del señor Mississippi,** de F. Durrenmatt. Direc.: J. James. Loc. en vta. 5 días de anticip. Calefac.

VARIEDADES

ITAL - PARK

Avenida LIBERTADOR y CALLAO EL PARQUE MAS MARAVILLOSO DEL MUNDO
Totalmente renovado, con las más avanzadas técnicas mundiales. Platos voladores. Aparato cósmico. Super Indianápolis. Twiste y otras maravillas. Domingos desde las 10 horas. Concurra!
C. CITY-STAR. Riv. 6355. 66-4111. Hoy, a las 18 y 22. Nuevas atracciones: Jurasi, la encantadora de serpientes, boas, pitones, cobras. - Troupe Los Omar, acróbatas saltarines. - Tonys - Payasos - 8 feroces leonas - Caballos - Elefantes de la India. Mañ.: 15, 18 y 22 hs.
CIRCO BISMAR. Rivadavia 4357. casi A... La Plata, presenta su 4º programa con nuevas atracciones recientemente llegadas de Europa. El elenco circense más completo en Sudamérica. Hoy: 2 t. 18 y 22.
LUNA PARK. — Corrientes 99. — 31-1990|5100. Sábado 28, a 10 rounds, Sensacional combate de box profesional Categoría Liviano: **RAUL SANTOS VILLALBA** (Camp. Marplatense) vs. **ENRIQUE JANA** (Porteño). Y 3 preliminares. A las 21.45 hhs. Popular $ 180.
LA COPLA. — Talcahuano 340. — Todos los días, de 23 a 4 horas. **ABANICOS ESPAÑOLES. JESUS LEMA, ALBA DE TOLEDO, FELIX HIDALGO, JULIO IBAÑEZ, TRIO IBERIA.** Dolores Herrero, Norma Mora, Alicia Fernández, Ana María Blay, Niño de León, Hilda Molina, Raquel Daina. Anima: Norma Lema.
SPARDAS. Maipú 980. Diariamente de 23.30 a 3.45, actuación estelar de: **GLORIA VELEZ.**

ESPECTACULOS CINEMATOGRAFICOS PARA HOY

CENTRO

...E. — Corrientes 1745. 40-6100. ...na inauguración. Con los más ...nos adelantos de la cinema...a.
...SSADOR. Lavalle 777. 31-0700 ...m. de extraord. éxito. A las 18.20 y 22 hs. jerarquizando ...ntalla llegó con su gracia, ... y juvenud Julie Andrews: **...A NOVICIA REBELDE** The sound of music ...estr. p|t|púb.) A las 17.50 y ...hs.: Show musical. Loc. en ...on 8 días de anticip.
...NA. Lavalle 727. 31-6967. Ex- ...nario estreno en Cscope y A las 13. 14.50, 17, 18, 21 h.s: **JAPON PROHIBIDO.** (P|m|18|añ.)
Diagonal Norte 1156. 35-9604 14, 15.50, 17.25 y 19.10 hs.: **LA VIDA EN BROMA** ...arold Lloyd. Noche, preestre- ...onistas Cinematográficos.
... — Corrientes 746. 45-5541. 14.55, 16.50, 18.55, 20.55 y Suc. Arg.; y

Jinetes Intrépidos

...olor - Panav. con un gran ...stelar: G. Ford-H. Fonda. Psique y sexo.
...TIC. Belgrano 1260. 38-2726. de estacionamiento gratis. ...errilleros; Horas desespera- ...|m|14|a).
...KRAFT. Florida 683. 31-2775 ...uado. 16, 17.05, 19.10, 21.20 ...: EL SOL Y LA SOMBRA; ...5, 18.20, 20.30 y 22.35; El ... de las siete Rozas. (P|14|a).
...DA. - Av. de Mayo 675. — ...a 0.30 hs. Not.; Dibujos; ... de tres amores, tecn. Pre- ...22.
...ITZ. Suipacha 462. 35-0156. 16.10, 18.25, 20.40 y 23 hs. ...DO JOHN, con J. Kulle y ...olin (P|m|18|a); 13.30, 15.50. ...0 35 y 22.45 Noticiario
...WAY. Corrtes. 1155. 35-2345. 15.35, 19 y 22.25. Estreno ...o de esta sala: **LORD JIM** ...p|t|púb.) con P. O'Toole, ...son, C. Jurgens; 18.30 y ...show musical. Loc. en vta. ...s anticipados.
...C. Callao 27. 40-1898. Estre- ...10, 17.30, 20.20, 23 hs.: **...XPRESO DE VON RYAN** Sinatra y T. Howard, en ci- ...ope y color de luxe; 14.45, 19.35 y 22.30: Var. (S|rest.) Defensa 845. 34-5461. Ritmo y vieja ola, con T. Merello, ...edo y D. Reed. E' noveno

MUEBLES
PATRY
...ALLO 1123 CASI ESQ. CERRITO
...ACARDS, DORMITORIOS,
...OMEDORES, DIVANES,
...APICERIA. PETIT MUEBLES.
...0 a 20 MESES.
...ODO EN CUOTAS.
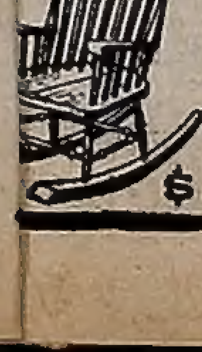
SIN ANTICIPO
SILLON
HAMACA
CALIFORNIANO
OFERTA
$3.990

manda iento; Escuela de sirenas y tiburones. (S rest.)
CERVANTES. elg. 1820. 38-2698 14.45, 18.50 y 22.50. S. Hayward, **CUANDO EL AMOR SE VA** 16.50 y 20.50: LA CASA DE MADAME, 14.15: Varied. (P|m|18|añ.)
COLISEO. Charcas 1119. 44-0242. 41-1115. Ultimos días. (Precios especiales a Inst. Culturales). A las 16.20, 18.30, 20.50 y 23.15 hs.: **LA BELLA DURMIENTE DEL BOSQUE** (Apta para todas edades). 15.30, 18, 20.15 y 22.40 hs.: Suc. Arg. Muy en breve: En París nació el amor. Setiembre 13: Presentación del **Teatro Popular Italiano,** con Vittorio Gassman. 5 únicas funciones.
DILECTO. — 44-5885. — A las 14.20, 18.30 y 22.30: **Ritmo nuevo y vieja ola;** 16.30 y 20.40: El 9º mandamiento.
ELECTRIC. Lavalle 836. 35-1846 En colores: Los últimos días de Pompeya; Un lugar al sol.
G. SPLENDID. S. Fe 1860. 44-0808 15.10, 17.30, 20.10 y 23: F. Sinatra y T. Howard en: EL EXPRESO DE VON RYAN, Cinemascope y color. 15, 17.20, 19.40 y 22.25: Var. (Inc|m|14|años).
GLORIA. Av. de Mayo 1225. 38-6966 Fuego en la sangre. L. Leblanc. (P|m|18|añ.); El enamorado, Sarita Montiel.
GRAN REX. — C'tes. 857. 35-7000. A las 13.25 y 16.25: A. Quinn y L. Kedrova en: **ZORBA EL GRIEGO** A las 19.25 y 22.40: A. Bates e I. Papas en: ZORBA, EL GRIEGO (P|m|18|añ.) Dir. M. Cacoyannis; a las 13.10, 16, 19.10 y 22.25; Not. Arg.; 18.50 y 22.5: Show musical. Loc. vta. 3 días ant. Sábado trasnoche. Muy pronto: Otra comedia del incomparable Jack Lemmon: **Cómo asesinar a su esposa,** con V. Lisi. En tecnicolor.
G. VICTORIA. Av. de Mayo 882. 34-1493. Extraordinario éxito del cine nacional: Los guerrilleros. A. G. Bhur, B. Mujica. J. M. Langlais. Tres alcobas, M. de Sabatini y J. Sandoval. Tecn. (P|m|14|añ.)
HINDU. Lavalle 842. 35-1114. A las 13.45, 16.5, 18.20, 20.45 y 23.10: S. Connery "Secreto 007" en: **DEDOS DE ORO** (Sin restric.); 13.20, 15.40, 18.5, 20.20 y 22.45: Notic., Show music. y Varied. Sábado, trasnoche.
IDEAL. Suipacha 378. A las 14.30, 16.45, 18.50, 20.55 y 23: Suc. Arg.

El matasanos

(Apta todo público)
Con Jerry Lewis en su más reidera y feliz creación. En deslumbrante Technic. Próx.: LA CASTA SUSANA.
IGUAZU. Lavalle 940. 35-4431. A las 13.20, 14.55, 16.40, 18.30, 20.40 y 22.50: L. Ventura y M. Darc en: **LOS BARBUDOS** (P|m|14|añ.).
LORRAINE. — Corrientes 1551. — Obras de arte a precios populares. 14, 15.45, 17.30, 19.20, 21 y num. 23 hs.: Bergman y su permanente reto al espectador:

Luz de Invierno

(P|m|18|a). Mañ.: El silencio.
LOS ANGELES. Ctes. 1779. 40-3742. A las 14, 14.10, 18.30, 20.50 y 23 hs. D. Bogarde y S. Koscina en:

Alcoba para una Espía

Proh. men. 14 años. en deslumbrantes colores.

Alcoba para una Espía

la más divertida de las comedias. Próx. Psique y sexo.
LUXOR — Lavalle 669. 31-3893. — 13.45, 15.55, 18.05, 20.25 y 22.45: Not.; **y Lola Flores y Antonio: SINFONIA ESPAÑOLA**

Apta para todo público en CinemaScope y Eastmancolor
METROPOLITAN. Corrientes 1343. 40-0816 y 1064. Hoy, a las 14, 18.10 y 22.10 en punto:

My Fair Lady

6º MES DE RESONANTE SUCESO (Apta para todo público). Superpanavisión 70 mm. y technicolor. R. Harrison - A. Hepburn; 17.40 y 21.40: Show musical, de V. Gobbi. En todas las sec. Loc. num. Matinée $ 170. Bol. de 10 a 23 hs.
MITRE. Mitre 1332. 38-5591. — Un lugar al sol, H. Pellegrini; Una cana al aire, L. Sandrini. Inc. men. 18 años. NO-DO.
MONUMENTAL. Lavalle 780. A las 13.20, 14.55, 16.40, 18.35, 20.45 y 22.50: Notic. y **NADIE OYO GRITAR A CECILIO FUENTES** (P|m|14|añ.) Acción y suspenso con el primer film argentino distinguido con un gran premio en el extranjero.
MUNDIAL. Corrientes 959. Act., cómicas, Chaplin, 3 Chiflados, Gordo y Flaco. Espaguetti, Pato, Conejo Loco. Pluto. Notic.
NORMANDIE. Lavalle 861. 35-1400. 12.35, 14.55, 17.25, 19.50, 22.25: Variedades, Suc. Argentinos y

Alcoba para un Espía

(Pr|m|14|añ.), con D. Bogarde y S. Koscina. Vist. Visión color. La historia más loca y divertida del espionaje internacional! Próx. Est. PSIQUE Y SEXO, con Z. Faiad.
OCEAN. — Lavalle 739. 32-1515. A las 13, 15.15, 17.45, 20.25 y 23: T. Merello y L. Torres, en: **RITMO NUEVO Y VIEJA OLA** Sin restric.; 19.55 y 22.35: Show Musical. Mañ., trasnoche, Preestreno: **Paraíso perdido,** con J. Stewart, en tecn.
OPERA. — Corrientes 860. 35-1335. A las 13.10, 15.30, 17.50, 20.25 y 23 hs. Un film de fuerte impacto pasional: **CUANDO EL AMOR SE VA** con B. Davis, S. Hayward, M. Connor. Producción inspirada en la vida de L. Turner. Techniscope y Technicolor. (P|m|18|a); 12.50, 15.10, 17.30, 20.10 y 22.45: Suc. Argent.; 19.55 y 22.30: Show Musical, con O. Norton. Mañana, en trasnoche, un singular preestreno: **LA CASTA SUSANA** Una extraordinaria producción en colores, con M. Díaz y C. Estrada.
PARIS. Lavalle 769. 31-2816. Cont. MATA HARI; A cazar solteros. (P|m|18|años).
PLAZA. Corrientes 939. 35-7777. 14.10, 16.20, 18.30, 20.45 y 23 hs. H. Pellegrini, M. C. Laurens, L. Murúa en: **PAJARITO GOMEZ** 13.40, 15.45, 17.55, 20.15 y 22.30 horas, Variedades.
PREMIER. Corrtes. 1565. 46-2113. 14.20, 16.15, 18.15, 20.30, 22.40: Not.

El Matasanos

con J. Lewis más chiflado que nunca. Color. 20.15 y 22.25: Show Musical. Próx.: PSIQUE Y SEXO con Z. Faiad y J. Sandoval.
PRINCESA. Suipacha 460. 35-1112. Hoy: 14.45, 18.45, 22.45 horas: **EL TREN** B. Lancaster; 13, 17.05, 21.05 hs. Sacrificio sin gloria, tecn. Inc. 14 años. Platea: $ 70.
REAL. Esmeralda 425. 45-3600. Cont. Desde 12 hs.: Walt Disney presenta a sus más destacados intérpretes en verdaderas escenas de sus más destacados dibujos. Noticiarios.
RENACIMIENTO. Lav. 925. 35-1850 DEPARTAMENTO DE SOLTERO con A. Lynch y K. Breck. 13, 16.25, 18.15, 20.25 y 22.35. (P|m|18|años). Localidades numeradas.

R SE MARIE. Ctes. 780. 45-6448. Cont. Proh. men. 18 años. La cama ardiente, Nadj. Tiller; Fruto verde, con Fernandel.
ROTARY. Corrientes 565. 49-7061. Cont. Not.; TABU (Mundo prohibido), Proh. m|18|a., todo color, de crudo realismo.
SARMIENTO. Lavalle 852. 35-3338. Loc|num. Estr. 15, 15.15, 17.35, 20.20 y 23.05; F. Sinatra y T. Howard **EL EXPRESO DE VON RYAN** en cinemascope y color de luxe. 12.50, 15, 17.20, 19 50 y 22.35: Var. Sáb. trasnoche 1 hora.
S. LAVALLE. Lavalle 921. 35-0235. EL PRINCIPE BANDOLERO: 13, 16.10, 19.30 y 22.50. Sin restric.; El valor de un cobarde: 14.40, 17.40 y 21. Plat. $ 80.
SUIPACHA. Suipacha 442. A las 13.30, 15.45, 18, 20.40 y 22.50: Suc. Arg., Varied. y exclusiva en esta sala:

La Espada en la Piedra

(Sin restricciones)
Continuando con la máxima creación del insuperable W. DISNEY, brillantes colores.
TROCADERO. Lavalle 820. 35-1455. 13.30, 15.30, 17.45, 20 y 22.25: Var. 13.40, 15.45, 18, 20.30 y 23: **MATRIMONIO A LA ITALIANA** Sofía Loren y Marcelo Mastroianni. (P|m 18 añ.). Show Walter y su Piano Organo.
UNION. Independencia 2870. 97-2565 Calefac. Menores $ 40. Mi querido doctor; Pan, amor y Sofía; La llave del paraíso. Mañ. en trasnoche: El marido de mi mujer.

ALMAGRO

ALCAZAR. Ctes. 4636. 86-3970. — El ingenuo; Duelo de Titanes; Sombras de traición.
HOLLYWOOD. Ctes. 4256. 86-4213. Cont. A las 14.30, 18.30 y 22.30 hs. Suc. Arg y Jinetes Intrépidos, con G. Ford y H. Fonda, en tech; 16.15 y 20.10 hs. 36 horas de suspenso, con J. Garner y Robert Taylor.
MEDRANO Corrientes 3976. 86-3301 Cont. 18 y 22.40 hs. S. Koscina y D. Bogarde **ALCOBA PARA UNA ESPIA** S|C. y color; 15.05 y 19.30: R. Harris, en: El llanto del ídolo; 14.30 y 22.20: Varied. (P|m|14|a).
P. DEL CINE. Rivadavia 3636. Tel. 88-4818. F. Sinatra, T. Howard, 14.40, 18.30 y 22.30 hs. **EL EXPRESO DE VON RYAN** en cinemascope y color de luxe; 16.40 y 20.40 hs. El mago de Bagdag.
ROCA. — Rivadavia 3753. 87-1517. A las 14.30, 18.50 y 23.10: **ALCOBA PARA UNA ESPIA** con D. Bogarde y S. Koscina; 16.50 y 21.10: Las pícaras doncellas; 16.40 y 21 Varied.; 18.30 y 22.50: Suc. Argentinos.

BANFIELD

SAN MARTIN. Alsina 648. 242-0763 Los indiferentes, C. Cardinale; Pecado de amor; Don Juanes de la Costa Azul.

BELGRANO

BELGRANO. Cabildo 2356. 73-5691. 14... Varied. Proh. men. 18 añ. 15.10, 19.05 23 hs. Cuando el amor se va, con Susan Hayward; 17.10, 21.05, La casa de madame, Robert Taylor.
CABILDO. Cabildo 2347. 73-3852. Invitación a un pistolero, Y. Brinner; La patrulla infernal, K. Douglas. Cont. Sin restricciones.
GRAL. BELGRANO. Cabildo 2165. 73-7200. Cont. 14, 17.35 y 21.1? hs. La reina y su Zángano con U. Tognazzi; 15.50, 19.25 y 23 hs. Matrimonio a la italiana con S. Loren y M. Mastroianni. Proh. men. 18 años.
G. PAZ. Cabildo 2702. 701-1212. — Estreno: 14.35, 18.45 y (23 hs. numeradas) Expreso de Von Ryan, F. Sinatra; 14, 16.55 (21.10 hs. numeradas) El mago de Bagdag, en colores.
G. SAVOY. Cabildo 2829. Teléf. 701-1500: 15, 18.40 y 22.40 hs. Dedos de oro, S. Connery; 16.55 y 20.50 hs. Los alegres ladrones, R. Hayward. 14.30 hs. Variedades.
I. MONROE. Monroe 3245. 73-7339. Las aventuras de Muenchhausen, Corazón de mujer. Niños: $ 50.
LIDO. — Cabildo 3241. 701-2996. — Sammy, la foca loca; El abombado. Sin restric. $ 60.
RITZ. Cabildo 685. 77-0683. — Los guerrilleros; Tognazzi y las menores de edad. Cont. Prohibida Me. 14 años. Continuado.

BOCA Y BARRACAS

OLAVARRIA. Olavarría 635. Tel: 21-0454. Ritmo nuevo y vieja ola; Un viaje al más allá; De Londres llegó un tutor. Sin restricciones.
SOCIAL. Av. Montes de Oca 1643. 21-1166. La mujer de paja; Dos chicas y un seductor; La gran patraña. Platea: $ 80.

BOEDO

CU... Boedo 858. 97-6975. — Estreno simultáneo: A las 14.30, 18.30 22.30 en tecnic. **EL EXPRESO DE VON RYAN** F. Sinatra; 16.40 y 20.40 hs. Operación Haren. S. McLaine. Sin restricciones.
EL NILO. Boedo 1063. 97-2984. — A las 16.30 y 21.25; Dedos de oro, con Sean Connery; 14.35 y 19.45; La invasión secreta; 18.20 y 23.25; El ratón en la Luna. Continuado.
G. S. JUAN. S. Juan 3246. 97-4293. Cont. Niños: $ 40. Canuto Cañete, detective privado; Canuto Cañete y los 40 ladrones; Veraneo en Mar del Plata.
LOS ANDES. Boedo 777. 97-4233. **CUANDO EL AMOR SE VA,** con S. Hayward y B. Davis en tecnic. Silvia con C. Baker y C. Ma... Proh. men. 18 años.
MODERNO. — Boedo 937. 97-8601. **PASTO DE SANGRE** Los violentos; El colmo de la cara dura. May.: $ 60.
S. S. JUAN. S. Juan 2540. 97-5068. Cont. Platea: $ 60. Gran estreno: El llanto del ídolo; Los implacables, con Sean Connery; Picadilly, punto final.

CABALLITO

ASAMBLEA. Asamblea 821. Teléf. 923-3222. Operación Crossbow; El tesoro del ahorcado; Primas queridas.
LEZICA. — Rivadavia 4622. — A las 15.45 y 23.45: La mujer de Paja, G. Lollobrigida; 14.30 y 20.30: El regreso de matón (Proh. men. 14 años).
MORENO. Rivadavia 5050. 90-4303. Calef. 14.15, 18.20 y 22.30 hs. S. Loren y M. Mastroianni en: **MATRIMONIO A LA ITALIANA,** Tech. 16.15 y 20.20 hs. Los monstruos, U. Tognazzi y V. Gassman. Proh. men. 18 años.
RIO DE LA PLATA. Avdas. Parral y ...aona. 89-0844. 14.15, 18.15 y 22.15 horas.
EL EXPRESO DE VON RYAN, c. F. Sinatra y T. Howard; 16.35, 20.?? hs. El mago de Bagdag. Sin restricciones.

COLEGIALES

A. THOMAS. A. Thomas 841. Tel. 54 4999. Amor sin barrera; Siga ... ensueño; Hombre de verdad.
G. CORDOBA. Córdoba 4683. Tel. 773-0700. Cont. **LOS INDIFERENTES,** C. Cardinale; Los Monstruos. Proh. men. 18 años.
REGIO. — Córdoba 6056. 77?-3350. Los primeros en la Luna; El león de San Marcos; Idolos en apuros. Plat. $ 80. Men. $ 40.
RIALTO. Córdoba 4287. 86-8764. Calef. 17.40, 22 hs. El llanto del ídolo; 15.45, 20 hs. Los implacables; 14.15 hs. El callejón del hampa. P. M. men. 18 años.

FLORES

COLISEO. — Bonorino 36. 63-6181. Calefac. 15.30, 19.05 y 22.40: Dedos de oro, tech.; 14. 17.25 y 21: Un tercio de hombre.
CONTINENTAL. Carabobo 945. T. 63-2218. Operación Crossbow; El festival de Tom y Jerry; Pistolero de Casablanca.
FENIX. Rivad. 7802. 612-8858. Con 5ª semana de éxito. 14.30, 18.40, 22.35 hs. Jerry Lewis en **EL MATASANOS** con G. Farrel en Tech. 16.10 y 20.1 hs. Las cinco monedas, con D. Kaye, en color; 18.15, 22.15 hs. Suc. Argentinos.
FLORES. Rivad. 6861. 63-3701. Cont. 14.45, Var. y Not. 15.20, 19.10 y 23 hs. el éxito del año, **MATRIMONIO A LA ITALIANA,** M. Mastroianni; 17.20 y 21.1 hs. El suceso, V. Gassman. P. M. 18 a. Platea: $ 130.
PUEYRREDON. Rivadavia 6871. T. 612-0389. Cont. 14, 18.10 y 22.25 hs. Suc. Arg. y **ALCOBA PARA UNA ESPIA** vistavisión. Tec. con D. Bogarde, S. Koscina; 16.10 y 20.25 hs. Las pícaras doncellas, Tec. con M. Domencect, M. Craig. P. M. 14 a. Mañana en Trasnoche: **La casta Susana,** tecn., con M. Díaz y C. Estrada.

A BAILAR EN MINI BAR
CON LOS ULTIMOS EXITOS DEL MOMENTO
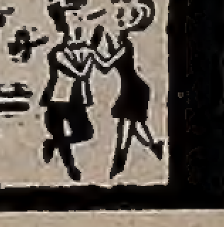
BAILE Y DIVIERTASE TODOS LOS DIAS DE 17 A 2 DE LA MADRUGADA
JUNIN 357 ★ T.E. 47-9021

EL HUINCA

Texto y dibujos: ENRIQUE J. RAPELA

SUS CARTAS ESTAN ECHADAS

♢	♠	♢	♡	♣	♢	♠	♣	♢	♡	♠	♣
J	A	U	C	S	E	C	O	G	A	T	L
♣	♡	♣	♡	♠	♣	♡	♣	♠	♡	♠	♣
U	R	C	T	U	I	A	O	E	D	S	N
♡	♣	♢	♠	♢	♣	♢	♡	♣	♢	♡	♠
E	E	U	I	E	S	S	I	L	U	N	N
♣	♡	♠	♢	♠	♡	♢	♠	♢	♠	♡	♣
L	T	T	S	E	E	C	M	A	O	R	E
♡	♣	♢	♡	♠	♢	♠	♢	♣	♢	♣	♠
E	G	R	S	R	T	E	A	A	S	N	S

En estos sesenta naipes se encuentra encerrado un mensaje para usted. Acaso se trata de un augurio o de una advertencia que no deberá desestimar. Para dar con el mensaje que corresponda al lector, este debe proceder de la siguiente manera: si su nacimiento se ha registrado entre los días 5 y 11 (no importa el mes) elegirá PICAS; si se ha producido entre los días 12 y 19, TREBOL; si lo fue entre los días 20 y 27, DIAMANTES; y finalmente si su advenimiento al mundo aconteció entre los días 28 y 4, su palo será CORAZONES. Una por su orden, leyendolas de izquierda a derecha, las letras que llevan las cartas que corresponden a la fecha que nació y escribalas.

USTED Y LOS ASTROS

ARIES (del 21 de marzo al 20 de abril)

...nto de dinero o interes... confirman favorablemente. En amor, analice su situación y no hiera los sentimientos ajenos. Salud, bien.

TAURO (del 21 de abril al 22 de mayo)

Ligero malestar por situación con socios o compañeros. Obre con espíritu de justicia. En amor, buenos momentos. El azar y la salud, favorables.

GEMINIS (del 23 de mayo al 20 de junio)

No se deje influir por opiniones ajenas en asuntos de trabajo. Obre de la manera habitual. En amor, todo continúa igual. Salud, mejorando.

CANCER (del 21 de junio al 22 de julio)

Buena oportunidad de trabajo. No existen motivos para dudar. En amor, evite escenas desagradables. Prudencia en el trato con sus familiares.

LEO (del 23 de julio al 22 de agosto)

Colaboración de socios o superiores para poner al día varios asuntos de trabajo. Amores: no existen motivos para dudar. Salud mejor cada día.

VIRGO (del 23 de agosto al 22 de setiembre)

Controle sus finanzas y evite compras o gastos innecesarios. En amor, buenos momentos. Tiento y comprensión de familiares en asunto personal.

LIBRA (del 23 de setiembre al 22 de octubre)

Asuntos de trabajo reclamarán su atención, pero no se deje abatir por los inconvenientes. En amor, buenas posibilidades. El azar, favorable.

ESCORPIO (del 23 de octubre al 21 de noviembre)

Mantenga sus obligaciones de trabajo al día, pueden surgir inconvenientes. En amor, no se muestre intolerante. Si es prudente, la salud irá bien.

SAGITARIO (del 22 de noviembre al 22 de diciembre)

Sus asuntos de trabajo van bien, pero no se desentienda de problemas de socios o compañeros. Amores: inesperadas circunstancias. Azar, favorable.

CAPRICORNIO (del 22 de diciembre al 20 de enero)

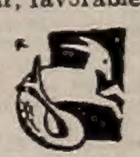

Buen día en asuntos de dinero; compras o gastos serán favorables. En amor, obre con simpatía y comprensión. Sería preocupación por enfermedad.

ACUARIO (del 21 de enero al 20 de febrero)

Se retrasan ganancias esperadas; no se desanime que todo se soluciona. En amor, de su actitud depende el éxito. Ayude a su amigo en el hogar.

PISCIS (del 21 de febrero al 20 de marzo)

Apoyo de persona influyente en asuntos de trabajo. No existen motivos para dudar. En amor, se aleja preocupación. Sea prudente en el azar.

BIG BEN BOLT — Por: JOHN CULLEN MURPHY

ROLDAN, EL TEMERARIO — Por: DON BARRY

POPEYE, EL MARINO — Por: BUD SAGENDORB

CISCO KID — Por: JOSE LUIS SALINAS

EL PATO DONALD — Por: WALT DISNEY

crónica DIARIO DE LA TARDE
Registro de la Propiedad Intelectual Nº 700.200
Dirección, redacción, administración, publicidad y talleres: Río Bamba 280.
T. E. 45-8608 — 8926 — 5047 — 1072 — 1006 — 0058 y 0311. Director: Oscar J. M. Ruiz